



Instituto de Desarrollo y Medio Ambiente

BALANCE DE LA LABOR INSTITUCIONAL 2007

LIMA- PERÚ

CONTENIDO

Acrónimos	Pág. 2
Presentación	3
1. El Contexto	5
2. Líneas de Acción y Estrategias Institucionales/Planificación estratégica al 2015	08
3. La Gestión Institucional	11
4. Colaboración con otras Organizaciones	14
5. Actividades Realizadas	16
6 Conclusiones y Perspectivas	52
Anexos	55

Acrónimos

AAA	Agro Acción Alemana
AAM-CL	Asociación de Autoridades Municipales de la Cuenca del río Lurín
ADPE	Asociación Departamental de Productores Ecológicos
APAE	Asociación de Promotores Agro Ecológicos
APEA	Asociación de Productores Ecológicos de Abancay
ANPE-PERÚ	Asociación Nacional de Productores Ecológicos del Perú
CCACL	Comité de Coordinación Agraria de la cuenca Lurín
CEAR	Centro de Educación y Apoyo Rural
CaC	Campesino a campesino
CCTA	Coordinadora de Ciencia y Tecnología en los Andes
CVR	Comisión de la Verdad y Reconciliación
I.E.	Instituciones Educativas (escuelas y/o colegios)
CONAM	Consejo Nacional del Ambiente
COOPOP	Cooperación Popular
COSUDE	Cooperación Suiza para el Desarrollo
CPN	Cadena Peruana de Noticias
DESC	Derechos Económicos Sociales y Culturales
DPT	Desarrollo Participativo de Tecnologías
FDC	Fondo de Desarrollo Comunal
FONCODES	Fondo de Compensación para el Desarrollo Social
GEF	Fondo Mundial del Ambiente
GTMA	Grupo Temático Medio Ambiente
IFOAM	Federación Internacional de Movimientos de Agricultura Orgánica
IDH	Índice de Desarrollo Humano
INIAE	Instituto Nacional de Investigación Agraria y Extensión
INEI	Instituto Nacional de Estadística e Informática
INRENA	Instituto Nacional de Recursos Naturales
IPROGA	Instituto de Promoción para la Gestión del Agua
OMS	Organización Mundial de la Salud
MASAL	Manejo de Aguas y Suelos en Laderas
MIMDES	Ministerio de la Mujer y Desarrollo Social
MEF	Ministerio de Economía y Finanzas
MINAG	Ministerio de Agricultura
MED	Ministerio de Educación
MINSA	Ministerio de Salud
PIDAASSA	Programa de Intercambio, Diálogo y Asesoría en Agricultura Sostenible y Seguridad Alimentaria
PEAH	Proyecto Especial Alto Huallaga
PRA-CSE	Proyecto de Reducción y Alivio a Pobreza – Centro de Servicios Económicos
PROFONANPE	Pro Fondo Nacional para Áreas Protegidas por el Estado
PIE	Proyecto de Innovación Educativa
PDI	Proyecto de Desarrollo Institucional
PCC	Proyecto Curricular del Centro Educativo
PM CER	Proyecto de Mejoramiento de la Calidad de la Educación Rural
PROMPEX	Comisión para la Promoción de Exportaciones
PNUD	Programa de las Naciones Unidas para el Desarrollo
PPM	Pan Para el Mundo (Alemania)
PRONAA	Programa Nacional de Apoyo Alimentario
PRONAMACHCS	Programa Nacional de Manejo de Cuencas Hidrográficas y Conservación de Suelos
RAAA	Red de Acción en Agricultura Alternativa
RAE	Red de Agricultura Ecológica
SINANPE	Sistema Nacional de Áreas Naturales Protegidas por el Estado
SENASA	Servicio Nacional de Sanidad Agraria.
UNALM	Universidad Nacional Agraria La Molina
UNAS	Universidad Nacional de la Selva
UNHEVAL	Universidad Nacional Hermilio Valdizán de Huánuco
UGEL	Unidad de Gestión Educativa Local

PRESENTACIÓN

“...sin actividad política ciudadana, la democracia termina autodestruyéndose” (filósofo francés Alexis Tocqueville)

Como es práctica institucional desde 1992, el IDMA pone nuevamente en conocimiento público, su “Balance de la Labor Institucional 2007”; el cual llega a más de 400 instituciones públicas y privadas, nacionales e internacionales.

Como era de esperar el año 2007 ha estado marcado por una serie de acontecimientos sociopolíticos de distinto orden, y principalmente por las grandes movilizaciones en casi todo el país con tomas de carreteras, duros enfrentamiento con las fuerzas policiales, que en la gran mayoría de los casos, se vieron rebasadas por los sectores populares.

Los centenares de conflictos sociales que se produjeron en el 2007 un alto porcentaje tuvieron que ver con temas socio-ambientales, los cocaleros, construcción civil, canon minero, desempleo o empleo precario, sueldos y salarios bajos, servicios de salud precarios para millones de personas, rasgos autoritarios del gobierno, ineficacia e inoperancia y hasta corrupción de varios gobiernos regionales, etc. La desconfianza de la gran mayoría ciudadana en las autoridades y entidades del Estado, hacen que muchas veces se tome la “justicia” por las propias manos; esta actitud se va haciendo cada vez más creciente en el país, sin que las autoridades puedan hacer algo por prevenir o controlar los desbandes o el enfrentamiento entre los propios pobladores y ejecuciones “populares”.

En este mar de turbulencia social y de crisis ética y moral, las organizaciones y gentes del campo y la ciudad van avanzando y buscando alternativas para ir saliendo de su situación de pobreza y pobreza extrema, gracias a sus deseos de progreso y a la colaboración de centenares de ONG y el apoyo de la cooperación internacional.

En este marco de cosas podemos citar resumidamente los principales logros:

Con respecto a los **logros generales del IDMA** en sus principales **ejes estratégico** y líneas de acción, estos han sido múltiples y variados destacándose los relativos a **agricultura sostenible y seguridad alimentaria**, incrementando el número de familias campesinas (**1000**) que han alcanzado buenos niveles de diversidad productiva, mejoramiento de la productividad, sobre todo en productos claves: hortalizas, frutales, tubérculos, cuyes, truchas, miel de abeja, flores, quesos, entre otros, que fueron colocados al mercado vía las Ferias Ecológicas y en la Ecoferia de Cieneguilla, tanto como productos frescos como procesados. Este tema de la orientación al mercado en función a la demanda y de la calidad del producto, ha sido vital para que se iniciara en el 2005 y, con mayor fuerza, en el 2006, la experiencia piloto de la Certificación de Garantía Participativa (**SGP**) en alianza estratégica con la ANPE-Perú. En los ámbitos del IDMA se trabajó en Lurín, Huánuco, Abancay y, en convenio con CEAR, en Huancayo. Más de 400 agricultores en estos ámbitos están involucrados en este sistema, que buscan lograr que su proceso de producción y sus productos sean garantizados como productos agroecológicos a través de todo un proceso de participación de distintos actores. Esto ha motivado a muchos agricultores, ha despertado el interés y participación de entidades del Estado, asociación de consumidores, Universidades, entre otros; obteniéndose certificaciones en Huancayo y Huánuco. Por otro lado, los **niveles nutricionales** van mejorando en las familias campesinas, gracias a la agrobiodiversidad y crianza de animales y acompañado de una intensa capacitación en el tema de nutrición, sobre todo a las madres de familia, profesores y escolares.

Otro tema destacable ligado al proceso productivo y a la gestión de RR.NN, ha sido una **visión cada vez más integral del uso del agua**: mejoramientos de canales, construcción de reservorios familiares y multifamiliares con geomembrana, implementación de **sistemas simples de riego por aspersión y goteo**; asimismo, teniendo una mirada más amplia hacia la “siembra” y “cosecha del agua” en las partes altas y medias de las cuencas. Así como la **conservación** de **suelos** vía terrazas de bancales y de formación lenta. Estos aspectos cobran vital importancia en un contexto de **Cambio Climático** que el planeta y el país vienen viviendo.

En el Eje de **Ciudadanía y Gobernalidad (Gobernanza)**, los logros son muy significativos, desarrollándose para ello una serie de talleres y cursos tanto a organizaciones de base como a autoridades de centros poblados, municipios distritales y gobiernos regionales para un mejor desempeño en el ejercicio de sus derechos y deberes ciudadanos y en una mejor gestión de sus funciones como autoridades. Ello ha permitido que exista una mejor organización y participación ciudadana en la elaboración conjunta de propuestas y proyectos concertados y en los presupuestos participativos y, por el otro lado, mejores capacidades de las autoridades (solamente en Abancay se han elaborado 11 planes participativos de 11 comunidades). Un tema de alta relevancia para el IDMA, es que se ha contribuido a que muchos alcaldes distritales, provinciales e incluso gobiernos regionales, incluya en sus planes de desarrollo el **tema del desarrollo rural sostenible**, la gestión territorial y de cuencas; en otras palabras: **invertir en desarrollo**. Asimismo, apoyando en la comercialización y en el acercamiento de productores al mercado local y regional.

Estas y otras líneas de acción como el tema de la educación ambiental, género, incidencia política en temas claves, derechos del niño y jóvenes, formación del capital humano, etc., están reseñados en este documento que refleja fielmente los avances y logros obtenidos, que obviamente, no son solo del IDMA sino de un conjunto de instituciones que trabajando en consorcios, en redes y principalmente con los actores sociales, así como con el apoyo de la cooperación internacional, han hecho posible los avances que aquí se reseñan.

Juan Vaccari Chávez
Director Ejecutivo.



Feria de la Agrobiodiversidad en Kichki-Huánuco

1.- Contexto Nacional

Según el Banco Central de Reserva, en un contexto de expectativas optimistas sobre la evolución de la economía, la tasa de crecimiento de la producción doméstica alcanzada en el año 2007 fue de 9 por ciento; la más alta de los últimos 13 años. Esta notable evolución, lograda por octavo año consecutivo, ha permitido afianzar al país en la senda del crecimiento y “reducir” paulatinamente los niveles de pobreza. Cabe destacar que en este lapso el producto bruto interno por habitante ha “crecido” en 34 por ciento.

“El crecimiento de la economía se sustentó en la dinámica de la demanda interna que, en 2007, se incrementó en términos reales 11,6 por ciento, reflejando las altas tasas de crecimiento del consumo y la inversión privados, el optimismo de consumidores y empresarios, el mayor ingreso disponible, el incremento del empleo, los altos precios de las principales materias primas exportadas y la expansión del crédito. La inversión privada creció 23 por ciento, luego de aumentar 20 por ciento en 2006. Esta expansión fue acompañada por la adopción de tecnologías más modernas, que se refleja en el significativo crecimiento de la importación de bienes de capital.

Es importante resaltar el dinamismo que en el año registraron las exportaciones de bienes, que alcanzaron un nuevo récord histórico (US\$ 28 mil millones). Este resultado estuvo influido por la evolución positiva de los precios en los mercados externos (16 por ciento para las exportaciones tradicionales y 9 por ciento para las no tradicionales), la diversificación de productos y el acceso a nuevos mercados que impulsó el crecimiento de las exportaciones no tradicionales (19 por ciento).

A nivel internacional, se registraron alzas continuas en los precios de los combustibles y de algunos alimentos. Ello se tradujo en presiones inflacionarias en la mayoría de las economías del mundo. En el Perú, estas presiones se hicieron sentir directamente a través del rubro alimentos e, indirectamente, a través de los costos de producción e insumos de las empresas. En este contexto, desde octubre, la tasa de inflación acumulada en los últimos 12 meses se ubicó por encima del rango meta, motivando la adopción de medidas preventivas por parte del Banco Central, a fin de hacer posible el retorno de la inflación, lo más pronto posible, al rango meta establecido (1 a 3 por ciento); es así que, en julio y septiembre, se elevó la tasa de interés de referencia en 25 puntos básicos en cada oportunidad, para evitar que el alto crecimiento de la demanda interna generase presiones inflacionarias y mantener ancladas las expectativas de inflación de los agentes económicos.

En 2007 las reservas internacionales del Banco Central aumentaron en más de 60 por ciento, superando los US\$ 27 mil millones. Esto requirió un mayor esfuerzo en la gestión del portafolio que el Banco Central administra teniendo en cuenta, en orden de prioridad, los criterios de seguridad, liquidez y rentabilidad”.

Si bien es cierto, este crecimiento favorecido en un altísimo porcentaje por los elevados precios de los metales y, en cierta medida por la agro-exportación, podemos afirmar categóricamente, como lo manifiestan muchos expertos nacionales e internacionales, que su impacto en la economía de los hogares ha sido mínimo, el Perú es uno de los países de América Latina que tiene los más altos índices de inequidad, los ricos se hacen más ricos y los pobres más pobres.

El INEI informó que la inflación de diciembre último fue de 0.45%, mientras que los precios mayoristas registraron una tasa de **5.24%** durante los 12 meses del año pasado.

“Las cifras sobre la reducción de la pobreza en 5.2% dadas por el INEI han causado gran impacto. De un lado, para el gobierno esto significa que “el modelo va bien” y que poco a poco “se va produciendo el chorreo”. De otro, existe una serie de críticas a la metodología del INEI –que no han sido aclaradas – sobre un “maquillaje” a las cifras de pobreza”.

“La cuestión es que, hablando sobre la data proporcionada oficialmente, Javier Herrera (del Instituto de Desarrollo de Francia y asesor del INEI) toca un tema clave. Ha dicho: “programas como ‘Juntos’ han tenido una incidencia directa de 2 puntos en el resultado. Aceptó que si el estudio no tomara en cuenta el apoyo estatal, la tasa de pobreza subiría de 39.3% a 41.9%. “(Peru.21, 28/5/08). Por tanto, sin los programas sociales, la pobreza no habría bajado 5.2%, sino solo 2.6%”.

“Esto habla mal del programa económico, que ha reducido la pobreza en las zonas urbanas (4.8%), sobre todo en Lima, donde la pobreza baja 5.7%, más que el promedio nacional. Y habla bien de los programas sociales. Recordemos que "Juntos" otorga 100 soles directamente a las familias, si cumplen compromisos en Nutrición, Educación y Salud, con énfasis en las madres gestantes. En el 2005, las transferencias fueron S/. 95 millones, subiendo a S/. 144 y S/. 428 millones en el 2006 y 2007, cifra que aumentará en el 2008”.

“Analizando las cifras de "Juntos", no se ve una relación clara entre las regiones donde el programa tiene más tiempo y aquellos donde recién comenzó el 2007. Por el contrario, en Loreto, Piura, Amazonas y Pasco, la pobreza se redujo bastante más que en los primeros. La excepción, para peor, fue Cusco, donde la pobreza aumentó a 57.4%.

En las regiones donde la pobreza es alta, como Huancavelica, Apurímac y Cajamarca, ésta se ha reducido en bastante menor proporción que en las otras, lo que indicaría no solo que allí no llega el crecimiento económico, sino que el impacto de "Juntos" es menor, en términos relativos, que en las otras regiones.

Un tema distinto (y que queda en el tintero) es la correlación entre canon minero y petrolero (en las regiones que lo tienen, sobre todo Cajamarca, Cusco, Ancash, Piura y Loreto) donde no aparece una correlación clara. En Cusco la pobreza aumenta y en Cajamarca baja muy poco. Pero en Loreto y Piura la baja es significativa, mas no en Ancash.

Volviendo a "Juntos", hay que analizar no solo su impacto inmediato sino su sostenibilidad, lo que está directamente ligado a los ingresos fiscales. Con las vacas gordas, no parece mayor problema transferir S/. 700 a 800 millones anuales. La cosa podría ser distinta con vacas flacas.

Finalmente, la salida definitiva de la pobreza solo se dará con un aumento del empleo, lo que no aparece en el horizonte de la sierra sur rural. Mientras tanto, es positivo que "Juntos" disminuya la pobreza rural. Pero no queda claro para nada por qué esa cifra es el 2.6% del total, lo que es enorme. Por eso debe publicarse de inmediato toda la estructura metodológica y la data que sustenta al reciente informe del INEI”.

Países	Distritos donde se aplica "Juntos"			Nivel de pobreza (en %)		
	2006	2007	Total	2005	2007	Variación
Huancavelica	65	11	76	90.3	85.7	-5.1%
Apurímac	56	4	60	73.5	69.5	-5.4%
Huánuco	54	13	67	75.8	64.9	-14.4%
Ayacucho	49	20	69	77.3	68.3	-11.6%
Puno	36	15	51	75.2	67.2	-10.6%
Cajamarca	22	55	77	68.8	64.5	-6.3%
La Libertad	17	25	42	43	37.3	-13.3%
Áncash	14	52	66	48.4	42.6	-12.0%
Junín	7	32	39	56	43	-23.2%
Loreto	0	11	11	71.5	54.6	-23.6%
Piura	0	16	16	58.6	45	-23.2%
Amazonas	0	12	12	68.6	55	-19.8%
Pasco	0	8	8	72.9	63.4	-13.0%
Cusco	0	44	44	55.6	57.4	3.2%

Fuente: Programa Juntos, INEI. Elaboración Propia. LA REPÚBLICA

Economista: *Humberto Campodónico*

Otro elemento presente y terrible en el 2007 fue el terremoto del 15 de agosto en el “sur chico” (Cañete, Chincha, Pisco, Ica, Yauyos, algunos distritos de Huarochirí, Castro Virreyña, Huaytara – Huancavelica, Ayacucho) donde murieron más de 590 personas y más de 75,000 viviendas quedaron destruida y/o dañadas. Este triste episodio puso en evidencia las grandes debilidades del Estado y al propio sistema de Defensa Civil. Las comunicaciones cayeron totalmente por más de 4 largas horas y se fueron restableciendo paulatinamente hasta el día siguiente. En medio de este drama y el caos el pueblo peruano y la ayuda internacional respondieron a la altura de las circunstancias. El gobierno en lugar de darles la responsabilidad a los gobiernos regionales y locales y acampanarlos en este proceso tanto de ayuda humanitaria como de reconstrucción, entró en contradicción con ellos, creando un organismo más el FORSUR (“Fondo de Reconstrucción del Sur”) y nombrando al “zar de la Reconstrucción del Sur”, al Señor Julio Favre, empresario. Como era previsible, meses después, renunció y muy poco se había avanzado en la reconstrucción. Aún queda mucho por hacer en este tema, las trabas burocráticas y las acusaciones de corrupción son diversas.

Otro echo de importancia que aconteció durante el 2007 fue la extradición de Fujimori. Después de 20 meses de espera, desde la captura de Alberto Fujimori en Chile, la justicia de ese país, finalmente decidió aprobar los cargos que justifican su extradición. Siete fueron los casos que la Corte Penal aprobó, dos por violaciones a los derechos humanos: las matanzas de Barrios Altos y La Cantuta que incluye el caso de sótanos del Servicio de Inteligencia del Ejército (SIE), y cinco por corrupción. Otro tema es lo que ocurra en términos judiciales y político en el país; son muchos los intereses en juego que podría hacer dudar de una sentencia ejemplar. Los organismos de derechos humanos, los familiares de las víctimas y la ciudadanía tienen que estar alertas y hacer un seguimiento a este mega-proceso.



Apoyo humanitario en Laraos-Yauyos (terremoto agosto 2007)

2. Líneas de Acción y Estrategias Institucionales/Planificación Estratégica al 2015

El año 2003, IDMA inicia su nuevo Plan Estratégico. Este plan estableció líneas de acción y estrategias institucionales a partir de las cuales cada uno de los Programa de Desarrollo Rural Sostenible (Abancay, Huánuco y Lurín) y proyectos especiales como áreas / unidades de apoyo, implementan en función de los objetivos y metas de los proyectos.

2.1 Líneas de acción

- ◆ Agro ecología y Seguridad Alimentaria, que comprende:
 - Producción agroecológica.
 - Manejo y conservación de suelos y aguas.
 - Apoyo a la transformación de la producción agropecuaria.
 - Apoyo a la comercialización de productos orgánicos.
- ◆ Conservación y Manejo de la agro-biodiversidad.
- ◆ Educación Ambiental.
- ◆ Comunicación y Difusión.
- ◆ Revalorización de la cultura andina y tecnologías apropiadas.
- ◆ Investigación en agro ecología y en desarrollo sostenible.
- ◆ Género y Desarrollo.
- ◆ Organización, planificación y gestión para el desarrollo rural sostenible.
 - Fortalecimiento de la familia campesina.
 - Fortalecimiento de las organizaciones de base.
 - Gestión integral de cuencas y microcuencas.
- ◆ Relaciones Inter-institucionales e incidencia política

2.2 Estrategias

En el ámbito institucional se han definido un conjunto de estrategias en función de la unidad de intervención / trabajo: Distrito, Microcuenca, Comunidad y Familia.

- ❖ **Trabajo con los gobiernos locales:** Se sustenta en cuatro ejes o pilares: información, concertación, participación e inversiones. Consideramos que el gobierno local ya no es el clásico concepto de Alcalde y regidores; sino **la población informada y participante**, las organizaciones sociales de base y las autoridades electas democráticamente, que gobiernan en base a planes de desarrollo concertados y presupuestos participativos aprobados por la población en su conjunto y respaldados por la sociedad civil comprometida, orientándose ahora hacia una visión de desarrollo sostenible.
- ❖ **Trabajo en incidencia políticas públicas, se caracteriza por ser integrador tanto al interior de la institución como fuera de ella; esto es:**
 - **Gradual;** se inicia a partir del fortalecimiento de las capacidades y habilidades del personal al interior de la institución para proyectarse en el transcurso del tiempo hacia otras organizaciones, espacios de coordinación de carácter multi-disciplinario e interinstitucional. Es así, que se da luces sobre el tema político sectorial para posteriormente emprender un trabajo más agresivo y con mayor impacto.
 - **Interinstitucional;** genera, desarrolla, aprovecha y/o consolida espacios de diálogo y concertación sobre el tema ya existente, mayormente en representación del movimiento agroecológico nacional, derechos campesinos y ciudadanos en general. Este tema al igual como el de educación y de género son transversales en el IDMA; busca que las autoridades políticas desde lo local hasta lo regional y nacional se empoderen de determinados temas claves para el DHS y que estos se vean implementados en normas, decretos o leyes que faciliten su ejecución.

- Con Multimedia; para generar opinión pública y difundir experiencias exitosas, aprovechando los espacios existentes en la prensa escrita y hablada. Así como talleres, foros públicos, entre otros.
- Propositivo; para mejorar el marco legal existente en el Sector Agropecuario y las condiciones para el desarrollo de la agricultura sostenible de los pequeños productores.
- ❖ **La gestión integral de microcuencas, como metodología de intervención en el ámbito de los Programas**, permite la participación y concertación de los diferentes actores para la gestión de sus recursos, realización de obras entre otras, pero compartiendo una visión de desarrollo sostenible. En el 2003 y 2005, se puso especial énfasis en la actualización de diagnósticos y planes de trabajo a nivel microcuenca, planes concertados y apoyados por los gobiernos locales. Planificación Participativa entre las organizaciones de base, organismos del Estado, ONGs y autoridades locales. Que busque no solo el desarrollo de un distrito sino de un espacio mayor en la que pueden estar involucrados varios distritos: desarrollo territorial y de cuenca, como es el caso emblemático de la AAM y Procuena Lurín. En el 2006, en capacidades humanas y proyectos productivos, mercados locales y regionales, Ferias y SGP.
- ❖ **En el nivel comunal y familiar**, nos basamos en el empleo de metodologías participativas y con enfoque de género, para la promoción de la agricultura sostenible, el fortalecimiento de las organizaciones de base y la familia, formación de líderes y autoridades campesinas. Busca involucrar a núcleo familiar en su propio proceso de desarrollo y proyectarse a la comunidad, a su espacio territorial, cuenca, provincial y regional.
- ❖ **La formación de promotores y promotoras campesinas** se realiza sobre la base de la **Metodología de campesino a campesino**, acondicionada a la realidad de los y las productoras peruanas. Ello nos permite dinamizar este proceso, que es apoyado con inversiones sociales y productivas, asignándole el protagonismo a los propios campesinos (hombres y mujeres) en la difusión de las propuestas de desarrollo rural sostenibles.
- ❖ **En el aspecto educativo**, la planificación participativa, el asesoramiento pedagógico y el apoyo dirigido a los proyectos productivos y educativos priorizados por la comunidad educativa (docentes, padres y alumnos/as), hace posible la validación progresiva de la propuesta educativa que venimos implementando. Propuesta educativa orientada al desarrollo humano sostenible.

2.3. Planificación Estratégica al 2015.

Institucionalmente hemos realizado un proceso de planificación estratégica al 2015. Este trabajo se llevó a cabo entre los meses de marzo y abril del 2002 (el cual sirve de base para Programas trienales y proyectos especiales), en tres talleres de tres días de duración cada uno y con trabajos grupales entre taller y taller. La institución estuvo representada en su totalidad por trabajadores de los tres programas de desarrollo y miembros del consejo directivo y asamblea de asociados de IDMA. Este proceso fue facilitado por Ernesto González de la Fundación Friedrich Ebert Stiftung. El documento ha sido editado y remitido a un conjunto de instituciones, agencias de cooperación y otras con quienes trabajamos.

De acuerdo al plan estratégico de IDMA establecimos:

Propósito general de IDMA

El IDMA se constituye con el objeto de aportar desde los ámbitos locales y regionales al desarrollo nacional, hacia la consecución de un modelo de Desarrollo Sostenible que permita mejorar y elevar las condiciones y calidad de vida humana, la democratización de la sociedad, la equidad social y de género.

Misión:	<i>Lograr el desarrollo humano y sostenible</i>
Valores éticos institucionales:	Honestidad, justicia, respeto y altruismo.
Visión	Soñamos con una sociedad que se desenvuelva fomentando valores, capacidades y liderazgo local. Una sociedad integrada, que vive en armonía con el medio ambiente, solidaria y respetuosa de la diversidad cultural, con políticas orientadas a fortalecer el capital humano para el desarrollo de actividades productivas rentables en un clima de libertad, justicia, democracia y paz.
Objetivo superior	Decisores políticos y actores sociales en los ámbitos local, regional y nacional, asumen un rol protagónico de trabajo activo a favor del medio ambiente y del desarrollo humano sostenible.
Ejes estratégicos de trabajo	<ol style="list-style-type: none"> 1. Agricultura Sostenible y Seguridad Alimentaria 2. Educación ambiental 3. Ciudadanía y gobernabilidad
Ejes estratégicos de reforzamiento institucional	<ol style="list-style-type: none"> 1. Capital humano 2. Recursos Propios 3. Gestión de Proyectos y financiamiento 4. Sistematización de experiencias.
Objetivos generales con relación a los ejes estratégicos de trabajo.	<ol style="list-style-type: none"> 1. Campesinos y agricultores (varones y mujeres) desarrollan la agricultura sostenible, trabajan por convicción propia, de manera responsable y organizada y contribuyen a la seguridad alimentaria del país 2. El sistema educativo nacional está formando nuevas generaciones que adoptan estilos de vida en armonía con el medio ambiente. 3. Organizaciones sociales, gobiernos locales y regionales trabajan democráticamente y lideran procesos de desarrollo humano sostenible.
Objetivos estratégicos con relación al fortalecimiento institucional de IDMA	<ol style="list-style-type: none"> 1. IDMA cuenta con un personal altamente calificado y especializado en diferentes temas del desarrollo humano sostenible. 2. IDMA genera recursos propios ofreciendo servicios y productos especializados de alta calidad en áreas vinculadas al desarrollo humano sostenible. 3. El IDMA cuenta con nuevos aliados estratégicos entre organizaciones de base (locales, regionales), empresas privadas, ONGs, Estado, Cooperación técnica internacional con visión de derechos humanos. 4. IDMA aporta al desarrollo humano sostenible con sistematizaciones de calidad.
Política institucional de género	IDMA, cuenta con una política institucional de género, que empieza por reconocer la situación de desventaja en que se encuentran y enfrentan las mujeres. Esta política incluye la formación de todo el personal, de trabajar con equidad y justicia social. De diferenciar los roles y aportes de las mujeres al interior de sus familias, en la comunidad, microcuenca, distrito y en otros espacios mayores. Así como la prestación de servicios de todos los proyectos en igualdad de condiciones para varones y mujeres. Igualmente se incluyen el acceso y control de los recursos y derechos ciudadanos. Se implementa bajo distintas estrategias, avanzando desde el plano personal, familiar, a lo social, económico y político; respetando su identidad cultural y capacidades.

3. La Gestión Institucional

A continuación, se presenta la estructura y forma cómo opera IDMA, sus órganos de dirección y participación institucional; así como aspectos administrativos y de gestión de proyectos.

3.1. Conducción

IDMA realiza su trabajo sobre la base de una estructura orgánica que comprende: Asamblea de Asociados, Consejo Directivo, Dirección Ejecutiva, Direcciones de Programa y Unidades de Apoyo.

El máximo órgano de conducción del IDMA es su Asamblea General de Asociados, actualmente (marzo 2007) está integrado por 09 personas, de las cuales 55.5% son de formación proveniente de las ciencias agrarias y carreras afines; el restante 44.5% está compuesto por una Lic. en sociología, una Lic. en educación, un abogado especialista en legislación agraria y una administradora. Los Directores de Programa así como los de proyectos especiales, siempre son invitados a las Asambleas Generales. La Asamblea General se reúne una vez al año.

El Consejo Directivo está presidido por la Dirección Ejecutiva y además lo integran cuatro directores todos ellos elegidos en Asamblea General. El Consejo Directivo tiene como función cumplir y hacer cumplir los acuerdos de la Asamblea de Socios; al mismo tiempo, aprobar los planes y presupuestos de la institución, diseñar e implementar las políticas para el cumplimiento de la misión y visión institucional, conducción eficiente de los programas regionales y proyectos de desarrollo, entre otras. A las sesiones del Consejo Directivo, que se realizan cuatro veces al año en promedio, también se invitan siempre a todos los Directores de Programa y la Administradora de la Sede Central, sean éstos miembros o no del Consejo.

Cuadro 4. Composición por género en los órganos de decisión institucionales

Órgano de conducción	Hombres		Mujeres		Total
	Nº	%	Nº	%	
Asamblea	5	55.5	4	45.5	09
Consejo Directivo	4	80	1	20	05

Cada Programa de Desarrollo Rural, cuenta con una estructura de funcionamiento diferente; así:

IDMA-Abancay, cuenta con las siguientes áreas:

- Producción agropecuaria y mercados.
- Organización, Capacitación y Difusión.
- Infraestructura Socio Productiva.
- Educación ambiental.

IDMA-Huánuco, cuenta con las siguientes áreas:

- Producción e investigación agroecológica.
- Agrobiodiversidad y recursos naturales.
- Organización y capacitación.
- Educación ambiental y difusión.

IDMA-Lurín, cuenta con las siguientes áreas:

- Producción, investigación agroecológica y mercados.
- Educación ambiental.
- Organización, planificación y gestión de cuencas hidrográficas.
- Agricultura urbana y seguridad alimentaria.

Las **Unidades de Apoyo**: Educación, Comunicación y Difusión, y Relaciones Interinstitucionales; si bien no cuentan con financiamiento específico para su operación, el trabajo y proyección es asumido por el personal institucional en pleno, que incluye: directivos, administrativos e integrantes de los equipos técnicos de los programas, quienes colaboran y participan activamente en las diversas actividades que realiza y promueve estas Unidades.

3.2 Personal

A diciembre del 2007, trabajaron un total de 52 personas entre contratados temporalmente y "estables" a nivel nacional. El personal administrativo de la Sede Central, se ha mantenido en los mismos niveles mínimos que se requiere para la buena marcha del Área Administrativa-Contable en apoyo a los Programas, Áreas y Unidades.

El 38.47% del personal que labora en IDMA, son mujeres. En el área administrativa-contable, se encuentra el 65% de mujeres trabajadoras a nivel nacional. Lo que significa que se sigue incrementando el número de mujeres en los equipos técnicos.

El personal está distribuido de la siguiente manera:

Zona	Hombres		Mujeres		Total
	Nº	%	Nº	%	
Sede Central	5	35.71	9	64.29	14
Programa Abancay	5	55.56	4	45.54	09
Programa Huánuco	11	84.62	2	15.38	13
Programa Lima-Lurín	6	60	4	40	10
Proyecto Huarí-Cochao	5	83.33	1	16.67	06
Total	32	61.53	20	38.47	52

(Se incluyen personal administrativo y personal de apoyo para servicios específicos).

Gestión de Proyectos (ver cuadro en Anexos)

Como se podrá apreciar en el cuadro de Gestión de Proyectos en ANEXOS, se han trabajado y aprobado nuevos proyectos. El proyecto AAA-UE-HIVOS y 5 contrapartes peruanas para el Programa Rural Andino-RURANDES, fue aprobado; entró en funcionamiento a partir de abril del 2007. Este proyecto involucra al Programa de Huánuco con una duración de 4 años y por un monto de US\$ 416.000. El proyecto BID-FOMIN fue aprobado recientemente en abril 2008, pero aún no se inicia; contribuyen a este proyecto trienal el FONDAM y el Gobierno Regional de Huánuco. Igualmente el proyecto de Hampshire Foundation, se aprobó por un monto de US\$ 50.000 para el Programa IDMA-Lima –Lurín, este proyecto se inició en abril del 2007. En el caso de Manos Unidas luego de la respuesta positiva para un nuevo proyecto y la visita de la misión en marzo, se entró a la fase de elaboración y negociación del nuevo proyecto para el período dic. 2007-nov. 2010 por un monto de US\$ 430.000; proyecto que fue aprobado a mediados de junio (ver cuadro). Se aprobaron nuevos proyectos a mediados del 2007 a raíz del terremoto del sur chico: uno por 33,000 EUR y luego otro para la reconstrucción productiva por 106,000 EUR, ambos financiados por Manos Unidas de España, que respondió prontamente a favor de los afectados en las zonas rurales. En febrero del 2008 se comenzó a elaborar un nuevo proyecto de tres años con Manos Unidas : Programa de desarrollo rural en las zonas de Yauyos, Castrovireyna y Anchucaya, un monto cercano al millón de euros que se iniciará en enero del 2009;

Organigrama General del IDMA

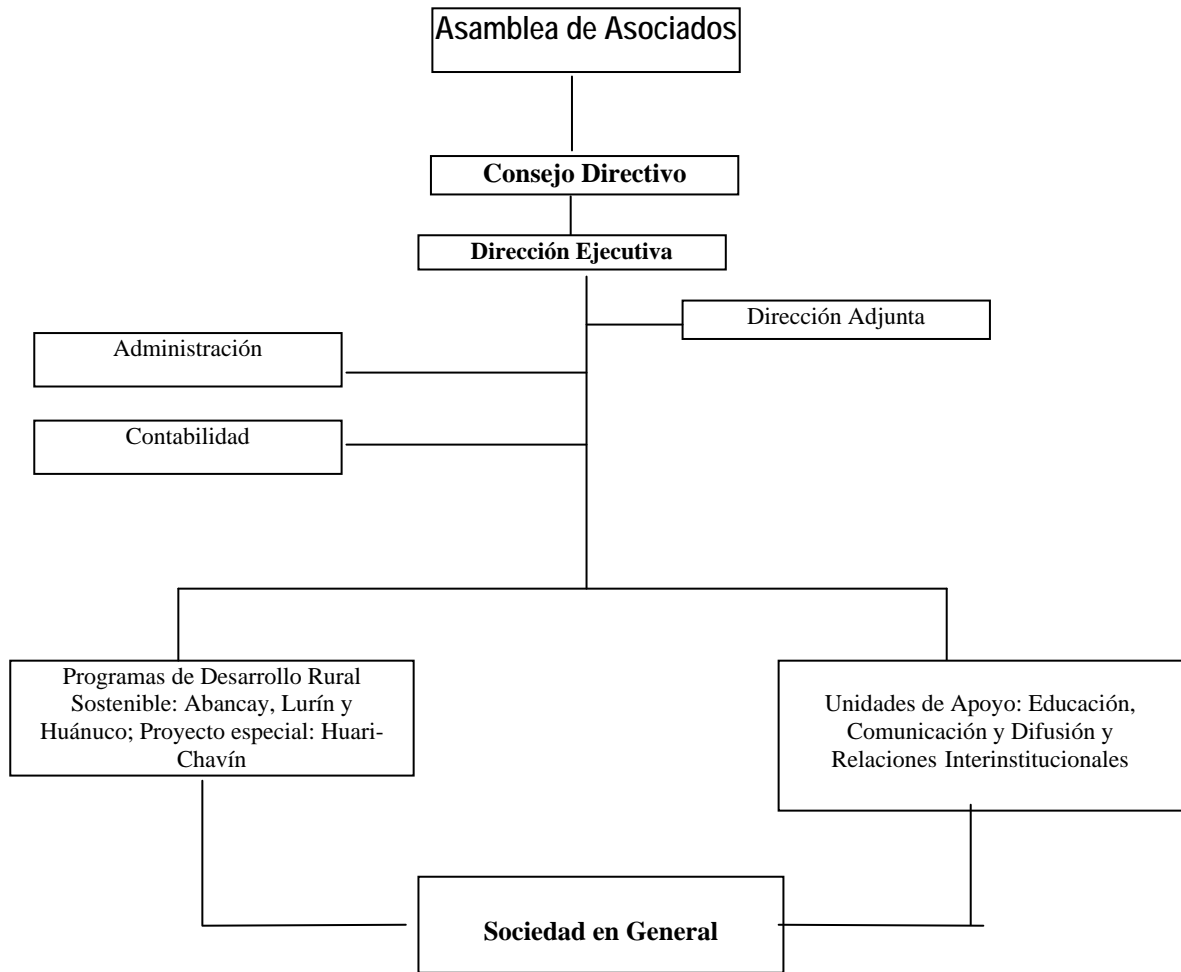

4.- RELACIONES INTERINSTITUCIONALES 2007.

Organización / Institución	Participación
En el ámbito Internacional:	
Unión Internacional para la Conservación de la Naturaleza – UICN	Miembros
Movimiento Agroecológico para Latinoamérica y el Caribe – MAELA	Miembros y coordinador nacional de Perú.
Fundación AGRECOL-Andes (Bolivia, Ecuador y Perú) sede en Bolivia.	Miembro Asociado
IFOAM – Federación internacional de movimientos de agricultura orgánica Miembros plenos y miembros del Grupo América Latina y el Caribe de IFOAM --GALCI	
En el ámbito Nacional:	
Programa de Intercambio, Diálogo y Asesoría en Agricultura Sostenible y Seguridad Alimentaria – PIDAASSA-Perú.	Miembros de la Mesa de Coordinación.
ALDEHUS Contrapartes de Agro Acción Alemana (AAA)	Miembros
Comité Peruano UICN	Miembros
Coordinadora de Ciencia y Tecnología en los Andes – CCTA	Miembros Socios y del Consejo Directivo: Secretario
FONDO DE LAS AMERICAS	Miembro del Consejo Directivo y Presidente
Asociación Nacional de Productores Ecológicos (ANPE Perú)	Asesores
Red Ambiental Peruana (RAP)	Miembros Asociados
Red de Agricultura Ecológica (RAE Perú)	Miembros e integrantes del Consejo Nacional
Comisión Nacional de Productos Orgánicos (CONAPO) organismo del Estado	Miembros en representación de RAE Perú
Eco-lógica Perú	Miembros Asociados
IPROGA- Instituto de Promoción y Gestión del Agua	Socios y Miembros de Consejo Directivo
RED NACIONAL DE EDUCACIÓN AMBIENTAL	Miembros; Miembros del Comité Técnico: Curricula
En el ámbito Local o Regional:	
Plataforma de Contrapartes MISEREOR – Sur Andino	Miembro de la Junta Directiva
PROCUENCA-LURÍN (MINDES-PCM)	Miembros a través de la Plataforma ONG (IDMA-CIED-GEA).
Ministerio de Agricultura: Dirección Regional de Huánuco. Distrito de Riego Alto Huallaga. Dirección Regional de Apurímac. Agencia Agraria de la cuenca del río Lurín. Comité Local de Concertación Agraria de la Agencia Cuenca Lurín. Junta de Usuarios del Distrito de Riego de la Cuenca Lurín-Chilca.	Capacitación y VI Festival Regional de la Papa amarilla. Coordinación y capacitación de organizaciones de regantes. Ferias Agropecuarias. Plan de trabajo conjunto. Miembros asesores. Convenio para apoyo en capacitación y organización.
Ministerio de Pesquería – Dirección Regional de Huánuco.	Asesoramiento para promoción de crías de truchas.
Ministerio de Salud: Dirección Regional de Huánuco. Salud Ambiental Apurímac.	Celebración Día Mundial del Medio Ambiente. Acciones de prevención y control de contaminación del río Huallaga. Acuerdo de Trabajo
CONAM: Comisión Ambiental Regional Abancay. Comisión Ambiental Regional Huánuco.	Trabajo de formulación de planes de gestión integral de residuos sólidos en Huánuco. Representantes de ONGs, miembros.
INRENA – Apurímac INRENA – Huánuco	Santuario Nacional de Ampay Capacitación, asesoría para uso racional de recursos naturales.
Comité de Gestión del Santuario Nacional del Ampay.	Miembros, vice – presidente
Foro Ecológico Regional (Apurímac)	Miembro de la comisión organizadora
Asociación Departamental de Productores Ecológicos de Huánuco	Asesores, Convenio para Ferias Ecológicas en Huánuco.
Mesa Temática de Agroecología Apurímac	Miembros, tesorería.

Asociación de Productores Ecológicos: Abancay (ARPEA)	Asesores
Junta de Usuarios de la Cuenca Río Lurín.	Capacitación y fortalecimiento institucional.
Junta de Usuarios del Distrito de Riego Alto Huallaga.	Capacitación y fortalecimiento institucional.
Cooperación Popular – MINDES Huánuco.	Convenio para ejecución Producción Orgánica de plantas medicinales y hierbas aromáticas en el distrito de Churubamba. Eventos de género.
Proyecto de Alivio y Reducción a la Pobreza (PRA). Centro de Servicios Económicos – Huánuco.	Apoyo a la comercialización en Ferias Ecológicas, contratos cerrados de producción para comercializar maíz amiláceo.
Agencia para el Desarrollo y Recursos Asistenciales de la Iglesia Adventista. ADRA/OFASA DEL PERU.	Convenio para obras de infraestructura de riego, producción agroecológica y capacitación.
Servicio Nacional de Sanidad Agraria – Huánuco.	Apoyo técnico para programas de vacunación, uso de trampas caseras para el control de la mosca de la fruta. Convenio para crianza y liberación de controladores biológicos.
Programa Nacional de Manejo de Cuencas y Conservación de Suelos (PRONAMACHCS – Huánuco).	Convenio para la producción de plántones forestales. Acciones de promoción en conservación de suelos.
Universidad Nacional Agraria La Molina. Universidad Nacional Hermilio Valdizán de Huánuco (UNHEVAL).	Convenio UNIR-UNALM. Investigaciones y prácticas. Practicantes y tesis para investigación agroecológica.
Instituto Superior Tecnológico: - Pano - Max Planck de Ambo - Abancay	Prácticas Pre-profesionales.
Unidad de Servicios Educativos No.15 – Huarochiri Dirección Regional de Educación de Apurímac Dirección Regional de Educación de Huánuco	Convenio para implementar Educación Ambiental. Escuelas Ecológicas Apoyo a la propuesta de Educación Ambiental. Campañas de sensibilización ambiental y capacitación a docentes.
Mesa de Concertación y Lucha Contra La Pobreza: Huánuco. Apurímac Lima Cuenca Río Lurín MCLCP - distritales	Miembros, en representación de ONGs y propulsores del Acuerdo de Gobernabilidad Regional. Participantes Miembros Miembros, asesores Asesores.
Municipalidad provincial de Ambo.	Convenio de colaboración para el proyecto “Sembrando una esperanza en las aguas y riberas del río Huallaga”
Municipalidad provincial de Huánuco. Área de Saneamiento ambiental.	Celebración del Día Mundial del Medio Ambiente. Convenio para Ferias Ecológicas en Huánuco y Descontaminación del río Huallaga.
Municipalidades distritales de: ♦ Kichqui ♦ Tomayquichua ♦ Conchamarca ♦ Churubamba	Apoyo en ciudadanía y gobernabilidad, convenios, planes de desarrollo distrital concertados, capacitación, fortalecimiento institucional, ferias ecológicas, formulación, gestión e implementación de proyectos. Producción de plántones forestales y frutales.
Asociación de Autoridades Municipales de la Cuenca Lurín-AAM.	Miembros, asesores.
Federación Agraria Departamental ILLATUPHA (Huánuco)	Capacitación agroecológica, ferias, organización comunal.
Coordinadora Departamental de Mujeres de Huánuco.	Campañas de sensibilización.
Centro de Documentación sobre la Mujer (CENDOC-Mujer)	Mejora de relaciones con centros de documentación especializados en mujer y género.
Junta Vecinal Alameda Patrocinio (Huánuco)	Convenio para Ferias Ecológicas.

5. ACTIVIDADES REALIZADAS

A continuación se presenta la descripción detallada de las actividades realizadas durante el año 2007, en cada uno de los programas del IDMA: Abancay, Huánuco y Lima-Lurín; y el proyecto especial CPAEA-Cochao, provincia de Huari; este último se cerró en febrero del 2008.

Las actividades corresponden a los proyectos financiados por las entidades cooperantes como parte de la implementación del Plan Estratégico institucional, a través de sus tres ejes estratégicos de intervención: Agricultura Sostenible y Seguridad Alimentaria, Educación Ambiental y Ciudadanía y Gobernabilidad.

La ejecución de las actividades han contado con la facilitación de los equipos técnicos de los programas y proyectos del IDMA, con el indiscutible liderazgo de las familias campesinas, los promotores y promotoras agroecologistas, docentes, alumnos y padres de familias de las instituciones educativas, autoridades locales y comunales y en general organizaciones de base y población en su conjunto de los ámbitos de intervención.

Los enfoques de género, intercultural, de cuenca y ambiental han estado presentes en cada una de las acciones.

5.1 ACTIVIDADES DEL PROGRAMA IDMA - ABANCAY

5.1.1 Agricultura sostenible y seguridad alimentaria

5.1.1.1 Implementación de módulos agroecológicos familiares (Manejo de suelo, agua, cultivos, animales domésticos)

Se han apoyado con la implementación de módulos básicos de herramientas e insumos para actividades de conservación de suelos; insumos y materiales para la producción de cultivos; materiales, insumos y reproductores en la crianza de animales menores (cuyes); materiales para mejorar el riego a nivel de unidades productivas familiares, acompañado de acciones de capacitación en técnicas de riego y gestión de organizaciones de regantes.

Implementación de módulos de herramientas, insumos y producción de cultivos:

Programa	unidad	planificado	realizado	observaciones
Abancay	Módulos	121	121	En microcuencas: Mariño, Acco, Pichirhua y Chalhuaní, estas familias han implementado prácticas de conservación de suelos en base a un diseño predial.

Implementación para la gestión de organizaciones de riego

Programa	unidad	planificado	realizado	observaciones
Abancay	Comités	01	01	Módulo básico de materiales de Escritorio El Comité de Regantes Chalhuaní incorpora a 5 Subcomités.

Implementación de módulos de riego parcelario

Programa	unidad	planificado	realizado	observaciones
				En las microcuencas de Mariño,

Abancay	Módulos	62	62	Acco, Pichirhua, Chalhuaní, principalmente a nivel familiar. El aporte propio ha llegado hasta el 50%
---------	---------	----	----	---

Implementación de módulos para la crianza de animales menores

Programa	unidad	planificado	realizado	observaciones
Abancay	Módulos	28	28	En las microcuencas de Mariño, Acco, Pichirhua y Chalhuaní; las familias han incorporado innovaciones y mejorado la crianza de cuyes.

5.1.1.2 Capacitación en producción agroecológica y recursos naturales

- Implementación de la metodología de campesino a campesino

El propósito, es incorporar a los productores líderes de las comunidades en el proceso de difusión de la propuesta agroecológica, a través de la metodología de campesino a campesino. Estas experiencias se vienen llevando a cabo en 04 microcuencas del programa: Acco, Pichirhua, Chalhuaní y Occobamba; con la participación de promotores campesinos agroecológicos experimentados, quienes a través de visitas de campo y acompañamiento in situ, apoyan a sus vecinos en la implementación de nuevas prácticas en sus unidades familiares de producción agroecológica.

Programa	unidad	planificado	realizado	total	v	m
Abancay	Taller	13	13	261	168	93

- Encuentro de saberes campesinos

Consiste en socializar y fortalecer los conocimientos, saberes, prácticas e innovaciones de productores de diferentes microcuencas, alrededor de avances y logros en el proceso de implementación de la producción agroecológica. Esta actividad está permitiendo a todos los campesinos que recién inician procesos de cambios, interiorizar y apropiarse de la propuesta.

Programa	unidad	planificado	realizado	total	v	m
Abancay	Encuentro	04	04	13	13	00

- Intercambio de experiencias local

Esta actividad ha permitido a muchos productores innovadores observar experiencias agroecológicas en proceso de implementación. Se viene realizando en Acco, Pichirhua, Chalhuaní y Occobamba, donde se está desarrollando el Programa de Formación de Promotores Agroecológicos.

Programa	unidad	planificado	realizado	total	v	m
Abancay	Intercambio	04	04	94	62	32

- Intercambio de experiencias nacional

En el 2007, este intercambio se llevó a cabo en Piura; donde productores y promotores agroecológicos de Apurímac participaron en el Encuentro Nacional de Productores Ecológicos; este evento nacional, ha permitido conocer y compartir experiencias con los demás participantes de las diferentes regiones del país.

Programa	unidad	planificado	realizado	total	v	m
Abancay	Intercambio	01	01	09	03	06

- Capacitación en manejo y gestión de los recursos naturales.

Mediante el I Concurso “Manejo Integral de Nuestros Recursos Naturales – Cuidemos nuestra agua” -, referido a la *siembra, conservación y cosecha de agua*, llevado a cabo en las comunidades cabecera de la Microcuenca Mariño; se ha logrado sensibilizar a las autoridades comunales, municipales y población en general, en poner atención y asumir compromisos para una gestión integrada del agua, enfrentando de esta manera la crisis del agua y cambio climático que ya venimos viviendo.

Concurso en gestión de los Recursos Naturales: Cuidemos nuestra agua

Programa	unidad	planificado	realizado	participantes		
				Total	V	M
Microcuenca Mariño A y B	Concurso	02	02	309	258	51

Capacitación en gestión de organizaciones de riego

Programa	unidad	planificado	realizado	Participantes		
				Total	V	M
Abancay	Cursos	09	09	300	215	84 28%

Capacitación práctica en técnicas de riego para la producción agroecológica

Programa	unidad	planificado	realizado	participantes		
				Total	V	M
Abancay	Cursos	04	04	115	91	24 21%

- Capacitación para la participación con equidad de género en las unidades familiares

El enfoque de género e intergeneracional, se trabaja de manera transversal en el quehacer institucional. Sin embargo, es necesario conceptualizar y sensibilizar participativamente con las familias campesinas, enfatizando la participación equitativa, no solo de varones y mujeres sino también de forma intergeneracional, ya sea a nivel familiar, grupal y comunal. Esta actividad es coordinada con el sector salud mediante sus programas que desarrollan en ámbito de Abancay.

Programa	unidad	planificado	realizado	participantes		
				total	V	M
Abancay	Cursos	2	02	96	37	59 56%

5.1.3. Apoyo al mejoramiento de la infraestructura para la producción agroecológica

Rehabilitación de infraestructura de riego

Programa	unidad	planificado	realizado	observaciones
Abancay	Comités	07	07	3 comités en Mariño, 2 en Accho, 1 en Chalhuaní, 1 en Pichirhua. En la rehabilitación de un reservorio, y canales de riego; con aporte propio hasta del 50%

5.1.4 Salubridad ambiental (Alimentación y nutrición, mejoramiento de la vivienda)

Con la finalidad de contribuir a la lucha contra la desnutrición, que en la región Apurímac está en un nivel de 45%, se ha desarrollado actividades en coordinación directa con las sedes del Sector Salud en cada una de las 5 microcuencas; asimismo, se ha involucrado a los programas del Estado como JUNTOS y CRECER. Las estrategias asumidas fueron los eventos de capacitación, festivales gastronómicos, concursos, difusión tanto por medios escritos como por medios audiovisuales. A través de estas actividades se enfatiza la relación directa entre la producción sostenible y la alimentación sana, seguridad alimentaria y la valoración de productos nativos y locales.

Eventos de capacitación en alimentación, nutrición y salubridad ambiental

Programa	unidad	planificado	realizado	participantes		
				Total	V	M
Abancay	Cursos	09	09	542	122	420 77%

Festivales gastronómicos

Programa	unidad	planificado	realizado	participantes		
				total	V	M
Abancay	Festival	05	05	119	00	119

- Buenas prácticas de salubridad en la alimentación familiar

Es una actividad complementaria y está dirigida a contribuir a la buena alimentación y nutrición de la familia, en el sentido de calidad en el acceso al recurso agua, manejo de residuos sólidos, manipulación de alimentos, acondicionamiento y distribución adecuada de la vivienda, manejo de espacios, etc. Las actividades, incluyen concursos e implementaciones a nivel familiar.

Intercambio de experiencias en mejoramiento de vivienda campesina.

Programa	unidad	planificado	realizado	participantes		
				Total	V	M
Abancay	Intercambios	03	03	66	27	39 59%

Implementación de módulos para el mejoramiento de vivienda y salubridad ambiental

Programa	unidad	planificado	realizado	observaciones
Abancay	Módulos	73	73	En las microcuencas de Mariño, Acco, Pichirhua y Chalhuaní, consistieron en lavatorios, utensilios, cocinas mejoradas, otros que contribuyan a la mejor manipulación de los alimentos y ahorran combustible.

5.1.5. Transformación, comercialización y mercado de productos agroecológicos

- Sondeo Rápido de Mercado Local (SRM)

Esta actividad está permitiendo a los productores conocer más sobre la dinámica del mercado local y provincial, precios y variación de estos, especialmente de los productos agroecológicos.

Programa	unidad	planificado	realizado	participantes		
				Total	V	M
Abancay	Sondeo	04	04	121	39	82

- Capacitación en elaboración del plan de cultivo y comercialización

Sobre la base de los datos recogidos en el SRM, se ha desarrollado un plan que también considera las condiciones agroclimáticas y topográficas de cada zona.

Programa	unidad	planificado	realizado	participantes		
				total	V	M
Abancay	Taller	04	04	123	54	69

- Implementación de espacios de comercialización local para comités de productores ecológicos

Con los comités de productores agroecológicos de las microcuencas, se ha mejorado la participación de estos en los espacios feriales, tanto en Pichirhua, Chalhuaní y Acco.

Programa	unidad	planificado	realizado	observaciones
Abancay	Espacios	03	03	Ferias en microcuencas de Pichirhua, Chalhuaní y Acco

- Ferias/ecoferias comunales itinerantes

En la microcuenca del Río Mariño, se ha realizado ferias comunales descentralizadas. Estas, han tenido buena acogida por la población demandante, principalmente local, que ha motivado para implementar más eventos de este tipo en el futuro próximo.

Programa	unidad	planificado	realizado	participantes		
				total	V	M
Abancay	Feria	04	04	97	19	78

- Feria Ecológica de Casinchiua

Esta feria es una de las más importantes a nivel regional en cuanto se refiere a productos agroecológicos. La X Ecoferia Casinchiua 2007, con reconocimiento del Ministerio de Agricultura, organizado por las organizaciones de productores ecológicos, municipalidades distritales de Chacoche, Pichirhua, la Mancomunidad del Valle de Pachachaka y el asesoramiento del IDMA, ha tenido una mayor participación de productores que en otras oportunidades. Ha resaltado la participación de comidas típicas, tales como el chicharrón, tallarines y otros. Las autoridades locales han apoyado significativamente este evento, que ya se ha institucionalizado en la zona y la región.

Programa	unidad	planificado	realizado	participantes		
				Total	V	M
Abancay	Feria	01	01	77	15	62

- Iniciativas empresariales rurales de transformación

En las comunidades campesinas, existen familias con habilidad e iniciativas empresariales, éstas por falta de capital no lo llegan a desarrollarlas. A través de esta actividad se viene apoyando a familias y/o grupos de familias organizadas con el fortalecimiento de sus condiciones competitivas y de sus iniciativas. Las familias que han pasado ya por este proceso, en la actualidad vienen comercializando sus productos en mercados de productos ecológicos a nivel local y regional.

Eventos de capacitación en iniciativas empresariales

Programa	unidad	planificado	realizado	participantes		
				Total	V	M
Abancay	Cursos	04	04	94	56	38

Implementación de módulos de transformación

Programa	unidad	planificado	realizado	observaciones
Abancay	Módulos	02	02	Un módulo en la microcuenca Mariño. En la microcuenca de Pichirhua se implementó un módulo básico para la elaboración de mermeladas. En ambos con grupos organizados.

Implementación de iniciativas empresariales

Con esta actividad se ha apoyado a 3 iniciativas empresariales en las microcuencas de Pichirhua, Acco y Chalhuani. Las iniciativas, han sido seleccionadas a través de "concursos de iniciativas" auspiciados y convocados por las autoridades locales.

Programa	unidad	planificado	realizado	observaciones
Abancay	Iniciativas	03	03	Municipalidades distritales, vienen promoviendo el apoyo a iniciativas.

- Apoyo a la Gestión comercial de la ARPEA

Se ha apoyado en la elaboración del Plan Estratégico de la ARPEA, contándose por el momento con la visión estratégica y los ejes estratégicos bien definidos de la organización.

Programa	unidad	planificado	realizado	participantes		
				Total	V	M
Abancay	Plan	01	01	22	11	11

- Certificación Participativa

Este proceso a nivel regional, se está trabajando sobre la base de haber identificado la necesidad prioritaria de contribuir a la organización de la oferta y atención de la demanda que exija un sello de garantía de los productos agroecológicos; esto se hará posible, siempre y cuando se logre institucionalizar en el mediano plazo el Sistema de Garantía Participativo - SGP.

Programa	unidad	planificado	realizado	participantes		
				total	V	M
Abancay	Certificación	12	12	37	24	13

- Programa de capacitación en elementos de gestión empresarial rural

Los productores asistentes a estos eventos se han formado en temas referentes al mercadeo, entorno empresarial y a la gestión financiera de las pequeñas empresas rurales. Se han desarrollado en 02 microcuencas: Chalhuaní y Mariño

Programa	unidad	planificado	realizado	participantes		
				total	V	M
Abancay	Taller	02	02	50	12	48

- Implementación de iniciativas empresariales

Con esta actividad se han apoyado 03 iniciativas empresariales en las microcuencas de Pichirhua, Acco y Chalhuaní. Las iniciativas han sido seleccionadas a través de concursos de iniciativas auspiciados y convocados por las autoridades municipales.

Programa	unidad	planificado	realizado	observaciones
Abancay	Iniciativas	03	03	Las municipalidades de Pichirhua y Chacoche, son las que convocaron al concurso.

5.1.2 Gestión local, ciudadanía y gobernabilidad

5.1.2.1 Construcción de propuestas participativas de desarrollo de cabecera de microcuenca

Con la participación activa y propositiva de autoridades, dirigentes y representantes de 10 organizaciones comunales de la Microcuenca Mariño: Centro Poblado Micaela Bastidas, Atumpata, Ayaorcco, Asillo, Llañucancha, Huayllabamba, Trujipata, Ccacsá, Karkatera y Facchacpata y el apoyo del IDMA, se ha elaborado el perfil de proyecto en formato SNIP ***“Implementación de módulos de riego por aspersión en comunidades cabecera de la microcuenca del río Mariño”***; consiste principalmente en la implementación de 688 módulos de riego por aspersión, acompañado con acciones de capacitación. Este proyecto, está siendo gestionado por un comité ante el Gobierno Regional.

Talleres descentralizados para la formulación de perfiles de proyecto

MICROCUCENCA	UNID. MED	PLANIFICADO	REALIZADO	PARTICIPANTES		
				TOTAL	V	M
Mariño "B"	Taller	01	02	19	19	00
Mariño "A"	Taller	01	02	13	01	12
Mariño A y B	Taller	01	02	21	00	21

5.1.2.2 Vigilancia social e incidencia política desde las organizaciones comunales

Con la finalidad de mejorar la participación en el ejercicio ciudadano en los espacios de toma de decisión, se realizaron acciones de acompañamiento a procesos de fiscalización en el cumplimiento de compromisos adquiridos por el Gobierno Regional, gobiernos municipales e Instituciones estatales como privadas. Para esta labor, las autoridades, dirigentes y representantes de las organizaciones comunales ubicadas en la cabecera de la Microcuenca Mariño, vienen conformando comités de apoyo a la gestión comunal, integrados por comités de regantes, organizaciones de mujeres, APAFA, organizaciones juveniles, otros.

Conformación y fortalecimiento de comités de gestión comunal.

Comunidades	unidad	planificado	realizado	participantes		
				V	M	Total
Facchacpata	Taller	01	01	17	07	24
Karkatera	Taller	01	01	13	08	21
Ccacs	Taller	01	01	14	07	21
Trujipata	Taller	01	01	16	05	21
Guayllabamba	Taller	01	01	24	08	32
Llañucancho	Taller	01	01	21	19	40
Asillo	Taller	01	01	16	13	29
Ayaorcco	Taller	01	01	10	02	12
Atumpata	Taller	01	01	14	07	21
Micaela B.	Taller	01	01	18	12	30
Maucacalle	Taller	01	01	23	03	26
Total	Talleres	11	11	186	91	277

Conformación y fortalecimiento de comités de gestión de microcuenca.

Microcuenca	unidad	planificado	realizado	participantes		
				Total	V	M
Mariño A y B	Taller	02	02	39	35	04

- Planificación participativa y gestión del proceso de vigilancia social

Con esta actividad realizada en las 5 microcuencas, se ha contribuido en el mejoramiento de los planes de desarrollo y elaboración de los presupuestos participativos tanto comunal y distrital, en 4 distritos de la provincia de Abancay: Tamburco, Pichirhua, Chacoche y Circa; los cuales en la actualidad ya constituyen herramientas importantes de gestión concertada para el desarrollo local.

PROGRAMA	UNIDAD	PLANIFICADO	REALIZADO	PARTICIPANTES		
				TOTAL	V	M
Abancay	Taller	08	08	350	233	117

- Conformación y capacitación de comités de vigilancia social

Estos eventos, realizados en las 5 microcuencas, han permitido mejorar la conformación de los comités, comprensión de los asistentes en temas de vigilancia social, el reglamento que ampara este proceso y la metodología que ha seguirse.

Programa	unidad	planificado	realizado	participantes		
				total	V	M
Abancay	Taller	05	05	198	119	79

5.1.3. Difusión de propuestas de desarrollo rural, agricultura sostenible y seguridad alimentaria

- Programa de formación de Promotores Campesinos/as

En un taller realizado en la ciudad de Abancay con la participación del equipo técnico y promotores agroecológicos, se elaboró el Programa de Formación de Promotores Agroecológicos; constituyéndose en un instrumento y guía metodológica dentro de los objetivos propuestos por el proyecto.

Programa	unidad	planificado	realizado	participantes		
				total	V	M
Abancay	Plan	01	01	14	11	03

- Formación de promotores campesinos

Este programa se esta desarrollando de manera descentralizada en 04 microcuencas de la provincia de Abancay Acco, Pichirhua, Chalhuaní y Occobamba; donde también se cuenta con la participación de las autoridades y líderes locales. Este programa se desarrolla sobre la base del documento guía, resaltando en el tratamiento temático del análisis la escalera de la sostenibilidad.

Programa	unidad	planificado	realizado	participantes		
				total	V	M
Abancay	Taller	12	12	415	210	205

- Apoyo a la consolidación regional de la ARPEA

Se ha contribuido en la conformación de asociaciones provinciales de la ARPEA, en las provincias de Andahuaylas, Antabamba y Grau. En estos casos, se han formado bases de la organización regional.

Programa	unidad	planificado	realizado	participantes		
				total	V	M
Abancay	Eventos	03	03	60	45	15

- Investigación participativa campesina.

Programa	unidad	planificado	realizado	observaciones
Abancay	experiencias	01	01	Se está trabajando con método de Desarrollo Participativo de Tecnologías – DPT, experiencia piloto en la M.C. Chalhuaní, con el tema de investigación “Control mecánico y etológico de mosca de la fruta”.

- Planificación y desarrollo participativo de la propuesta de incidencia política regional

Con participación del equipo técnico del IDMA en Abancay, al inicio y luego con los productores líderes en sus comunidades, gremios campesinos como la Federación Agraria Revolucionaria de Apurímac - FARA, Federación Regional de Comunidades Campesinas de Apurímac - FERCAP, ONGs contrapartes de Misereor, se viene desarrollando una propuesta de incidencia política en desarrollo rural – agricultura sostenible y seguridad alimentaria. Durante el año 2007, se ha logrado sensibilizar en el tema a los diferentes actores campesinos, entidades del sector público, privado y la sociedad civil.

Programa	unidad	planificado	realizado	participantes		
				total	V	M
Abancay	Procesos	03	02	75	48	27



Primer Festival de la Comida Típica Tradicional, Microcuenca Mariño

5.1.4. Fortalecimiento institucional

5.1.4.1. Promoción y difusión por medios escritos

Se ha editado un almanaque nutricional, que destaca valores alimenticios, disco de nutrición y balanceo de alimentos, sugiere raciones de consumo por edad e incluye recetas con productos nativos y locales; asimismo, las fechas locales en donde se pueden encontrar y consumir.

En concertación con ITDG, se ha editado en versión popular del diagnóstico "El agua en Apurímac"; como un medio de información y sensibilización de la situación del agua en la Región Apurímac

Programa	unidad	planificado	realizado	observaciones
Abancay	Edición	01	02	- Calendario nutricional - El agua en Apurímac

5.1.4.2. Promoción y difusión por radio y televisión

Emisión por radio y televisión del Conversatorio por el Día Mundial del Agua (22 de marzo) – El agua en Apurímac, una crisis que se aproxima, organizado por el IDMA en coordinación con el Gobierno Regional, entidades públicas y privadas, organizaciones de usuarios.

Emisión por radio y televisión del Debate-Panel sobre el Día Mundial del Medio Ambiente (5 de junio), organizado por el IDMA en coordinación con el Gobierno Regional y entidades públicas y privadas.

Edición y emisión de spot publicitario sobre el consumo de productos locales, sanos y saludables en Abancay.

Programa	unidad	planificado	realizado	observaciones
Abancay	Conversatorio	01	01	- El agua en Apurímac.- ¿Una crisis que se aproxima? - El Día Mundial del Medio Ambiente en Apurímac. Spot publicitario sobre el consumo de productos locales, sanos y saludables, enfatizando el enfoque agroecológico.
	Debate-panel	01	01	
	Spot	01	01	

5.1.4.3. Capacitación interna del equipo técnico

En el 2007, se han realizado los esfuerzos de fortalecer las capacidades del equipo técnico principalmente, lo que está permitiendo mejorar la calidad de servicios que brinda la institución en el ámbito de la provincia de Abancay.

PROGRAMA	UNIDAD	PLANIFICADO	REALIZADO	PARTICIPANTES		
				TOTAL	V	M
	Curso de GIRH	01	02	01	01	0

Abancay	Curso de SIG	01	01	08	06	02
	Curso en Metodologías de Aprendizajes de Adultos	01	01	02	01	01

5.1.4.4. Sistema de planificación, monitoreo y evaluación

Se cuenta con un documento guía denominado “**Sistema de monitoreo y evaluación dirigido al impacto**” para los proyectos del programa. El análisis del marco lógico, marco analítico, matriz de M&E, elaboración de herramientas de recojo de información, fichas para planificación semanal y mensual de actividades; asimismo, fichas para elaboración de informes mensuales y semestrales ha tomado un tiempo prudente para su validación. La propuesta del sistema de M&E, está permitiendo tener una mirada integral y sistémico del contexto donde desarrollamos nuestras actividades, los resultados que nos hemos propuesto y venimos logrando; asimismo, está siendo útil para la identificación y medición de los indicadores de impacto de nuestro trabajo en el ámbito.

5.1.4.5. Publicación técnica del programa

En concertación con ITDG, el Programa IDMA-Abancay ha editado en versión popular el diagnóstico “El agua en Apurímac”; como un medio de información y sensibilización de la situación del agua en la Región Apurímac. Este documento está dirigido a autoridades y líderes comunales, organizaciones de usuarios, centros educativos, autoridades municipales y público vinculado e interesado en el tema.

Programa	unidad	planificado	realizado	observaciones
Abancay	Documentos	01	01	Un documento/cartilla en versión popular



Reconocimiento al IDMA por Resolución Directoral al IDMA por parte del MINAG – DRA/AP, 2007.

5.2 ACTIVIDADES DEL PROGRAMA IDMA - HUÁNUCO

5.2.1 Agricultura sostenible y seguridad alimentaria

5.2.1.1 Implementación y validación de sistemas de producción agroecológicos

- **Introducción de elementos de agricultura ecológica con familias campesinas en el 2007**

Programa	Unidad Medida	Planificado	Realizado	Observaciones
Huánuco	Familias	180	180	Cada familia conduce en sus parcelas 12 técnicas agroecológicas.

En el año 2007, se ha trabajado con 180 familias, ubicadas en las 07 micro cuencas de 46 comunidades, quienes han implementado y vienen conduciendo en promedio 12 técnicas agroecológicas como son: *Abonamiento orgánico* (estiércol, compost, bocashi, biol), *Conservación de suelos* (terrazas de formación continua, terrazas banales, forestación, agroforestería, pastos mejorados), *Biohuertos familiares* (producción de hortalizas, hierbas aromáticas, entre otros), *crianzas de animales menores* (galpones de cuyes), control de plagas y enfermedades de los cultivos y *asociación y rotación de cultivos*.

Las técnicas agroecológicas han permitido que las familias diversifiquen sus cultivos, crianzas y mejoren sus campos de cultivo, y obtengan una producción sana, con acceso al mercado, generando mayores beneficios ambientales y salud en la familia.

- **Producción de abono orgánico líquido (Biol)**

Programa	Unidad de Medida	Planificado	Realizado	Observaciones
Huánuco	Metros cúbicos	6.4	7.2	Participaron 68 familias de dos microcuencas

Como parte de la promoción del uso de abonos y enmiendas naturales, y de acuerdo a las necesidades de los cultivos, se ha elaborado biol, que fue usado en la producción de hortalizas, pastos y cultivos anuales.

- **Producción de abonos orgánicos (Bocashi y compost)**

Programa	Unidad de Medida	Planificado	Realizado	Observaciones
Huánuco	Toneladas	104	132	Participaron 100 familias del ámbito de intervención del programa

100 familias capacitadas han producido e incorporado 132 toneladas de abonos orgánicos sólidos (52 de compost y 80 bocashi) que han sido incorporados al suelo para la producción de hortalizas en los biohuertos, viveros agroforestales y parcelas de producción comercial, con excelentes resultados en el incremento de la productividad.

- **Instalación de cultivos andinos**

Programa	Unidad de Medida	Planificado	Realizado	Observaciones
Huánuco	Hectáreas	10	10	Participaron 28 familias del ámbito de intervención del Programa.

Con la finalidad de multiplicar y conservar “*in situ*” las variedades nativas del cultivo de papa, en las partes altas de la microcuenca Higueras sobre los 3600 msnm, con la participación de 30 familias campesinas durante el presente año se han instalado 10 hectáreas de papa nativa; donde el proceso de producción se ha realizado con prácticas de agricultura limpia, manteniendo el respeto de la cultura milenaria de los andes.

- **Instalación de hortalizas**

Programa	Unidad de Medida	Planificado	Realizado	Observaciones
Huánuco	Hectáreas	2	6	Participaron las 100 familias capacitadas

Con el propósito de diversificar y mejorar la dieta alimentaria de las familias, en biohuertos se han producido y consumido diversas hortalizas nativas e introducidas.

- **Instalación de pastos**

Programa	Unidad de Medida	Planificado	Realizado	Observaciones
Huánuco	Hectáreas	5	6.8	Participaron 60 familias campesinas de las diferentes microcuencas

Con el apoyo del programa, y con la finalidad de incrementar las áreas de pastos cultivados, en el presente año se ha instalado pastos mejorados (leguminosas y gramíneas) que han permitido elevar el volumen de producción para satisfacer las necesidades de las crías.

- **Producción de plántones.**

Programa	Unidad de Medida	Planificado	Realizado	Observaciones
Huánuco	Plántones/ Hectáreas	155000/ 125	155000/ 125	En viveros Entre macizos y cercos vivos

Con la participación de las 120 familias, 01 municipio, 1 institución educativa y 05 comunidades en el presente año se ha instalado viveros, donde se ha producido plántones de los cuales el 80% son especies forestales (aliso, tara, cedro de altura, quinal, ulcumano y otros introducidos como el eucalipto, pino) y 20% de frutales (entre las especies forestales priorizadas se tiene durazno, palta, lúcuma, café, granadilla, saúco, papaya serrana y capulí)

- **Crianza de animales menores**

Programa	Unidad de Medida	Planificado	Realizado	Observaciones
Huánuco	Galpones/m ódulos	10/10	10/10	10 familias de dos micro-cuencas

Con la finalidad de implementar la crianza familiar de cuyes, en el presente año se apoyó la construcción de galpones con la entrega de planchas de calamina para el techo, cal para desinfección del galpón y mallas para la protección de ventanas; posteriormente se

Implementó con módulos de cuyes por cada familia (20 reproductores hembras y 02 machos). Las familias como contrapartida han invertido en la construcción de sus galpones e instalación de pastos.

- **Implementación de chacras agroecológicas**

Programa	Unidad de Medida	Planificado	Realizado	Conductores	
				Hombres	Mujeres
Huánuco	Chacras	08	08	05	03

Durante el año se han implementado chacras agroecológicas integrales, las cuales son consideradas como parcelas modelos, manejadas bajo principios agroecológicos. Con los responsables de estas chacras se han priorizado la agroforestería, cultivos diversificados, crianza de animales menores, conservación de suelos y mejoramiento general de las viviendas.

- **Experimentación Campesina**

Programa	Unidad de Medida	Planificado	Realizado	Conductores	
				Hombres	Mujeres
Huánuco	Ensayos	00	01	08	04

En la microcuenca de Huarichaca, distrito de Molino, viendo la necesidad del uso racional del agua, se ha realizado la experiencia del empleo artesanal de aspersores confeccionados a base de tubos PVC de agua y luz, con costo mínimo de S/ 3.00 Nuevos Soles por unidad; que tiene radio de acción (humedecimiento) de 5 metros y que son utilizados por 12 familias campesinas. A raíz de los buenos resultados, esta experiencia es replicada por otras familias campesinas de la zona.

- **Manejo y Conservación de suelos y aguas**

Programa	Unidad de Medida	Planificado	Realizado	Observaciones
Huánuco	Conservación de suelos (has)	100	140	Actividad que convocó la participación de 170 familias.
	Viveros comunales	05	07	Plantones entre: Granadilla, aliso, eucalipto, pino, cipres, casuarina
	Vivero en I.E.	1	1	Plantones de aliso, granadilla en I.E. de Molino
	Viveros familiares	120	120	Plantones de: Granadilla, aliso, pino, eucalipto, palto.
	Pastos mejorados (esquejes)	30,000	30,000	Phalaris, elefante y kingrass.

De acuerdo a la realidad de los terrenos del ámbito de intervención del IDMA Huánuco, en el año 2007, con el interés de los agricultores por conservar y mejorar sus suelos, se han realizado acciones de control de erosión, lográndose intervenir en terrenos de ladera con prácticas de conservación de suelos, empleándose las técnicas de terrazas de formación lenta con pastos, champas y piedras, cercos vivos, agroforestería, forestación y terrazas banales. Adicionalmente para el logro de estas actividades se han conducido 07 viveros comunales, 120 viveros familiares, 1 vivero municipal y 1 vivero escolar, donde se han producido un total de 155 mil plantones de las especies de aliso, eucalipto, granadilla, palto, durazno, ulcumano y pino.

5.2.1.2 Fortalecimiento de la familia y organizaciones campesinas

- **Fortalecimiento de organizaciones de productores ecológicos**

Programa	Unidad de Medida	Planificado	Realizado	Observaciones
Huánuco	Comités de regantes	18	18	Capacitación a los usuarios y directivos de los comités de regantes, en temas de gestión social del agua y procesos para la formalización legal de los comités y licencia de uso de agua con fines agrícolas.
	Gremios agrarios	01	02	Gremios agrarios del Centro Poblado de Huarichaca, capacitados en la elaboración del néctar de la granadilla, mermeladas de aguaymanto y yogurt.

El Programa IDMA Huánuco, dentro de su ámbito de intervención mantiene una estrecha coordinación con las diferentes organizaciones de base comunales, con quienes se han llevado procesos de diálogo y fortalecimiento. A los comités de regantes, durante el año se han capacitado, con temas de normas administrativas y reglamentos e uso del recurso agua; asimismo se han actualizado sus padrones de usuarios, lo que ha permitido mejorar la eficiencia de la distribución del agua a los agricultores en estrecha coordinación con la comisión de regantes y del Distrito de Riego de Alto Huallaga.

- **Taller sobre fortalecimiento organizacional.**

Programa	Unidad de Medida	Planificado	Realizado	Observaciones
Huánuco	Curso/Taller	3	3	ACCUNA y ADPE

Como Programa desde hace 7 años, se viene promoviendo el fortalecimiento organizacional de 02 organizaciones: i) Asociación Departamental de Productores Ecológicos – ADPE y ii) Asociación de Productores Conservacionistas de Cultivos Nativos ACCUNA. Como resultado se cuenta con organizaciones referentes en temas de Comercialización agroecológica y Conservación de los Cultivos y productos alimenticios locales.

- **Capacitación Campesina en agricultura ecológica**

Programa	Unidad de Medida	Planificado	Realizado	Participantes	
				Total	Mujeres
Huánuco	Curso/Taller	17	19	517	186(36%)

En el año 2007, mediante cursos talleres se han capacitado a productores/as, cuyos temas estuvieron orientados a promover la propuesta de agricultura ecológica, la conservación de la biodiversidad y el medio ambiente.

- **Intercambio de experiencias a nivel local**

Programa	Unidad de Medida	Planificado	Realizado	Participantes	
				Total	Mujeres
Huánuco	Evento	17	20	525	168(32%)

Se han motivado y fortalecido a productores/as con la realización de intercambios de experiencias locales, actividad que se caracteriza por la aplicación de la metodología de campesino a campesino; las prácticas agroecológicas aprendidas son replicadas, lo que permite diversificar sus cultivos con las semillas intercambiadas durante la vista, donde el campesino de mayor avance comparte sus experiencias y los visitantes consultan sobre logros y avances de su trabajo.

- **Intercambio de experiencias a nivel regional /nacional**

Programa	Unidad de Medida	Planificado	Realizado	Participantes	
				Total	Mujeres
Huánuco	Evento	03	03	42	11(252%)

En los intercambios regionales y/o nacionales, durante el presente año han participado un total de 42 agricultores entre ellos participaron autoridades, líderes comunales y promotores en agro ecología. Como resultado de esta actividad se ha generado mayor empeño en la gestión como autoridades y mejora en la implementación de sus parcelas; en la comercialización de sus productos en las ferias y como impacto la mejora de capacidades y calidad de vida de las familias.

5.2.1.3 Recuperación, uso y conservación de recursos genéticos nativos y conservación del medio ambiente.

Programa	Unidad de Medida	Planificado	Realizado	Participantes	
				Total	Mujeres
Huánuco	Feria de Agro-biodiversidad	2	2	59	14 (24%)
Huánuco	Festival de platos típicos	2	2	125	78 (62%)
Huánuco	Ordenanza	01	01	Ámbito distrital de Molino	

Estas acciones se realizan con el objetivo de estimular a los agricultores conservacionistas de cultivos nativos y sensibilizar a la población urbana en la valoración de los cultivos nativos tradicionales. Estas actividades tienen la particularidad de presentar la diversidad de variedades de los cultivos nativos, en las categorías de tubérculos – raíces, granos y frutos; se desarrollaron en las Micro cuencas de Higueras y Huarichaca, asimismo como parte de las celebraciones del día mundial de la alimentación se han realizado 02 ferias de platos típicos, acciones que motivan a las familias a incrementar las formas de preparación de comidas utilizando insumos locales.

Así mismo, como parte de las actividades de conservación del medio ambiente y recursos naturales luego de reuniones de concertación y deliberaciones interinstitucionales, el gobierno local del distrito de Molino, cuenta con la Ordenanza Municipal N° 005-2007-MDM/A, donde declara la protección del medio ambiente, prohibición de tala indiscriminada de los bosques naturales, quema de pastos y pajonales como acciones prioritarias dentro del ámbito distrital.

5.2.1.4 Apoyo al mejoramiento de la infraestructura productiva.

- **Infraestructura social y productiva**

Programa	Actividad	U. Medida	Planificado	Realizado	Observaciones	Benef.
Huánuco	Construcc. de Locales Comunales	Locales comunales	02	02	Construcción e implementación de 02 locales comunales en Tague Tague y Miraflores	650
	Mejoramien. de Canales de Riego	Km.	3.50	4.60	Mejoramiento de 4.6 Km. de canal de riego.	470
	Micro-Reservorios	Reservorio	5	5	Const. de 5 microreservorios, de 65 m ³ de capacidad.	260
	Sistemas de riego por aspersión	Módulos	25	25	Instalación de 25 sistemas de riego por aspersión	112
	Cocina mejorada	Cocina	04	04	04 familias campesinas de las localidades de Pucajaga, Ancomarca y Huarichaca, como parte del mejoramiento de su calidad vida han construido cocinas mejoradas disminuyendo la contaminación del monóxido de carbono provocado por el consumo de madera "leña"..	24

Los objetivos de estas actividades son la gestión adecuada de las autoridades comunales, aprovechamiento de terrenos de producción y por consiguiente mayores cosechas, generando ingresos económicos adicionales; y mejorar las condiciones de salubridad en los hogares de las familias campesinas conductoras de chacras agroecológicas integrales, quienes a su vez promueven y difunden la propuesta a más familias campesinas.

5.2.1.5 Impulsar la gestión integral de cuencas hidrográficas

- **Capacitación en gestión y manejo de cuencas.**

Programa	Unidad de Medida	Planificado	Realizado	Participantes	
				Total	Mujeres
Huánuco	curso	02	02	45	12 (27%)

A fin fortalecer la gestión de cuencas, se han fortalecido las capacidades de líderes, autoridades y usuarios de riego con relación al manejo de los recursos hídricos como base fundamental en el desarrollo de una cuenca y/o microcuenca, considerado como una unidad territorial, donde las familias son la base de esta unidad.

5.2.1.6 Apoyo a la transformación primaria y comercialización de productos ecológicos.

Para el presente año, se ha considerado relevante, el asesoramiento y capacitación a los agricultores en temas de post cosecha, transformación, comercialización y gestión. Asimismo se ha generado información de las limitaciones con que cuentan los agricultores en temas de

comercialización, considerando el interés de la mayoría de ellos en incursionar con sus productos agropecuarios a los mercados diferenciados.

- **Curso sobre post cosecha, transformación, comercialización y gestión.**

Programa	Unidad de Medida	Planificado	Realizado	Observaciones
Huánuco	curso	3	3	Se ha realizado en las micro cuencas

Se realizaron en temas sobre post cosecha (cosecha correcta, limpieza, selección, embalaje y etiquetado), y transformación de productos (néctares, mermeladas, almíbares y precocidos) donde participaron 43 productores/as (22 varones y 21 mujeres).

- **Talleres sobre post cosecha, transformación, comercialización y gestión.**

Programa	Unidad de Medida	Planificado	Realizado	Observaciones
Huánuco	Talleres	3	3	Participaron agricultores que vienen promoviendo la comercialización

Se realizaron en la Granja Lindero con el objetivo de fomentar el ejercicio y habilidades en post cosecha y comercialización, contando con 75 participantes (63 varones y 12 mujeres).

5.2.1.7 Eventos de promoción de prácticas alimenticias adecuadas

La población de las comunidades andinas de la región Huánuco, en estos últimos años vienen siendo influenciados por la promoción de consumo de alimentos externos, lo que motiva a la población a una alimentación comercial, dejando de lado la diversidad de cultivos y variedades de la zona. A esta realidad se suma la falta de información y educación con relación a las prácticas alimentarias adecuadas, y la revaloración de los alimentos de la zona, lo que conlleva a las familias campesinas a adoptar hábitos y conductas inadecuadas de alimentación que afecta especialmente a los niños menores de 5 años.

- **Campañas de promoción de prácticas alimenticias adecuadas.**

Programa	Unidad de Medida	Planificado	Realizado	Observaciones
Huánuco	Campaña	2	2	Se contó con 200 participantes por campaña
	Sesiones Demostrativas	12	15	Por grupo de familias

Las campañas de promoción de prácticas alimentarias adecuadas, se realizaron en las capitales de los distritos de Kichki y Churubamba, donde se contempla una marcha de sensibilización por las principales calles de las localidades, con la participación de la población en pleno, portando pancartas y realizando socio dramas con mensajes alusivos a la importancia de una alimentación adecuada. Previamente se realizan sesiones demostrativas con grupos de familias en las propias comunidades donde preparan platos balanceados con el uso de productos de la zona.

- **Cursos sobre seguridad alimentaria y nutrición**

Programa	Unidad de Medida	Planificado	Realizado	Observaciones
Huanuco	Curso	1	1	en la localidad de Cascay distrito de Churubamba

Se realizó con la finalidad de reafirmar la propuesta de una alimentación balanceada y el uso de productos de la zona, en el desarrollo del curso participaron representantes de organizaciones de base, autoridades, líderes comunales y principalmente las familias involucradas a la propuesta del proyecto.

5.2.1.8 Implementación del Sistema de Garantía Participativo – “SGP”

- **Implementación de una base de datos para manejo de información de productores agro ecológicos**

Programa	Unidad de Medida	Planificado	Realizado	Observaciones
Huánuco	Base de datos	1	1	Se emplea formatos validados

Esta actividad permite contar con una base de datos de agricultores que vienen trabajando con el Programa IDMA Huánuco, lo que facilita la obtención de la información personalizada de cada productor; asimismo se cuenta con la información de los avances, logros y limitaciones de las actividades de los proyectos.

5.2.2 Ciudadanía y Gobernabilidad

5.2.2.1 Incidencia Política sobre Agricultura Sostenible y Seguridad Alimentaria (ASSA)

- **Campaña en defensa de la pequeña agricultura**

Se desarrolló una campaña pública en defensa de la pequeña agricultura familiar, luego de un proceso de avance y socialización con los promotores/as agroecológicos/as, líderes, autoridades comunales y locales y representantes de organizaciones campesinas comprometidas con la propuesta, de los ámbitos de Churubamba, Mancapozo y Pichgacocha. Se generó el compromiso de los alcaldes de los distritos intervenidos, se suscribió convenios institucionales y un Acuerdo Municipal (aprobado en sesión de consejo) para la creación de la Gerencia de Agricultura Sostenible en el distrito de Churubamba.

Programa	Unidad de Medida	Planificado	Realizado	Participantes		
				Total	V	M
Huánuco	Campaña	01	01	224	114	110

Asimismo, se ha fortalecido la participación en espacios de concertación interinstitucional, con aliados vinculados al sector agricultura donde el IDMA actúa como secretaría técnica de la Comisión de Promoción de Productos Orgánicos (COPPORE), donde se hace incidencia a

favor de la agricultura sostenible a nivel local y regional. De igual manera se ha promovido la participación de las organizaciones con enfoque de género a través de la Coordinación del Grupo Impulsor Regional “Mujeres por la igualdad de oportunidades” – GIRMIOH y como miembro del Consejo Regional de la Mujer – COREMUH.

- **Difusión de la Propuesta de Agricultura Sostenible y Seguridad Alimentaria**

Programa	Unidad de Medida	Planificado	Realizado	Participantes		
				Total	V	M
Huánuco	Taller	03	03	50	32	18

Se socializó y validó el documento de “Experiencias Exitosas en Agricultura Sostenible y Seguridad Alimentaria”, que ha permitido obtener testimonios vivenciales de 07 familias agroecológicas, pasando por un proceso de recopilación, sistematización y análisis consensado, convirtiéndose en un instrumento de promoción de la propuesta ASSA a nivel local y regional, de mucha ayuda para las organizaciones campesinas (ADPE, CNA), ONG’s e instituciones vinculadas a la mencionada propuesta y como un referente testimonial, que parte de experiencias reales que se tomaron de las comunidades rurales del ámbito del programa.

- **Difusión Concertada con Medios de Comunicación**

Se cuenta con mecanismos concertados de información, que han favorecido la difusión de ASSA, así como la disponibilidad de los medios de comunicación sensibilizados, quienes promocionan la propuesta de ASSA, con una mirada de desarrollo sostenible. Se ha firmado un Convenio de Cooperación Interinstitucional entre el IDMA y la Coordinadora de Prensa Huánuco, que permite continuar trabajando en forma interinstitucional a favor de la promoción y sensibilización en ASSA. Así mismo se ha realizado la emisión virtual de 12 boletines electrónicos a través de la plataforma de internet, a fin de mantener una información constante con los medios de comunicación.

Programa	Unidad de Medida	Planificado	Realizado	Participantes		
				Total	V	M
Huánuco	Taller	02	02	85	46	39

- **Concertación y coordinación interinstitucional a favor de los productos orgánicos**

Esta actividad a permitido hacer incidencia a nivel local y regional a favor de la agricultura sostenible y seguridad alimentaria, con la participación activa de productores/as, consumidores/as, y representantes de instituciones públicas y privadas; lográndose una coordinación constante y articulada, que se ve reflejada en las propuestas presentadas y el compromiso de las autoridades a favor de la propuesta.

Programa	Unidad de Medida	Planificado	Realizado	Participantes		
				Total	V	M
Huánuco	Taller	03	03	77	56	21

- **Coordinación y concertación interinstitucional con políticas de desarrollo rural sostenible**

Con la activa participación de representantes de instituciones públicas y privadas, se logró organizar el festival de platos típicos en el marco del “Día Mundial de la Alimentación”; así como de sensibilizar para la no contaminación del medio ambiente y quema indiscriminada de montes naturales con la promulgación de la Ordenanza Municipal N° 005-2007-MDM/A,

referido a la protección del medio ambiente; y finalmente se impulsó actividades vinculadas a la estrategia de municipios saludables a través del fortalecimiento de las juntas vecinales, poniendo énfasis en escuelas saludables. Lo que se consolida con la conformación del Comité Técnico de Municipios Saludables del distrito de Molino, en el que sus integrantes capacitados y sensibilizados en temas medio ambientales, realizan trabajos de limpieza y embellecimiento de las calles y locales institucionales.

Programa	Unidad de Medida	Planificado	Realizado	Observaciones
Huánuco	Taller	05	05	Es notorio el involucramiento de parte de los sectores y población en los diversos talleres desarrollados.

5.2.2.2 Promoción y fortalecimiento de procesos participativos

- **Fortalecimiento de las Mesas de Concertación y de Lucha Contra la Pobreza.**

Con la reinstalación de la Mesa de Concertación y de Lucha contra la Pobreza en el Distrito de Molino, se han integrado y fortalecido a 15 organizaciones comunales, 03 instituciones públicas, 02 de Centros Poblados y 01 gobierno local; quienes trabajan en forma concertada fortaleciendo e integrando el diálogo concertado, con miras a promover el desarrollo de sus comunidades.

Programa	Microcuenca	Unidad de Medida	Planificado	Realizado	Observaciones
Huánuco	Huarichaca	Taller	02	02	Existe una mayor participación de la sociedad civil y los entes gubernamentales en los espacios de concertación.

- **Asesoría del Plan de Desarrollo Distrital Concertado (PDDC) y Presupuesto Participativo (PP).**

Con la realización de los talleres relacionados al análisis y actualización del PDDC al 2021 del distrito de Molino, donde participaron autoridades y líderes comunales, representantes de las instituciones públicas y organizaciones de base; se culminó el documento del PDDC, el mismo que plantea una visión y ejes, con miras al desarrollo humano sostenible.

Programa	Unidad de Medida	Planificado	Realizado	Participantes		
				Total	V	M
Huánuco	Taller	02	02	87	60	17

- **Fortalecimiento de los Comités de Vigilancia Ciudadana**

La participación activa y propositiva ha permitido fortalecer espacios en el distrito de Molino como el Comité de Vigilancia Ciudadana, reconocido para su continuidad mediante Resolución de Alcaldía N° 115-2007-MDM/A, cuyos integrantes fiscalizaron el desarrollo de las distintas etapas del proceso del Presupuesto Participativo para el período 2008.

Programa	Unidad de Medida	Planificado	Realizado	Observaciones
Huánuco	Taller	01	01	El comité de Vigilancia Ciudadana se ha convertido en un espacio valorado por la población

5.2.3 Educación Ambiental, para el Desarrollo Sostenible

5.2.3.1 Capacitación de docentes en Educación Ambiental

En el presente año 2007 se han realizado 04 cursos – talleres de Formación del Círculo de Estudios Ambientales con autorización de la Dirección Regional de Educación (DRE) mediante Oficio Múltiple N° 099-2007-GRHIDRE/DGP. En dichos eventos se elaboraron las propuestas de la Metodología de Profesor a Profesor (PaP) tomando como guía el Manual de la Metodología CaC, reconocieron los tipos de líderes, diseñaron y evaluaron las unidades didácticas para ser desarrollados en el proceso de enseñanza – aprendizaje de los educandos de la zona rural.

Programa	Unidad de Medida	Planificado	Realizado	Participantes		
				Total	V	M
Huánuco	Curso Taller	04	04	36	19	17

5.2.3.2 Aplicación de la guía de educación ambiental en I.E. rurales

Se han realizado 02 reuniones con los directores, docentes y representantes del Consejo Educativo Institucional (CEI) de las 12 Instituciones Educativas de la Red “Precursores del Cambio Educativo” (PRECE Churubamba) para la implementación y conducción de proyectos productivos agroecológicos y longitudinales; así como, la realización de experimentos ecológicos con recursos locales de la zona de intervención.

Se entregaron semillas, insumos y materiales de oficina a los directores de las 12 Instituciones Educativas integrantes de la Red Educativa Ambiental, los mismos que utilizando la Guía de Educación Ambiental y el apoyo de los padres de familia y facilitador de la propuesta, implementaron y condujeron en los espacios estratégicos institucionales los proyectos y experimentos educativos.

Programa	Unidad de Medida	Planificado	Realizado	Observaciones
Huánuco	Proyecto	12	12	Son proyectos productivos, longitudinales y experimentos ecológicos.

5.2.3.3 Eventos de educación ambiental e identidad cultural

Se realizó una Feria de Educación Ambiental en la Plaza de Armas de Huánuco, en un marco festivo y singular (por la cantidad de público asistente) donde 15 Instituciones Educativas (12 del ámbito de trabajo institucional y 3 fuera del ámbito) mostraron los productos agroecológicos de sus biohuertos escolares y proyectos productivos, experimentos ecológicos y algunos materiales educativos elaborados en el proceso de implementación de la propuesta. Esta importante actividad educativa logró movilizar a más de 340 participantes activos entre ellos: 45 docentes (24 v y 21 m), 210 alumnos (98 v 112 m) y 85 padres de familia comprometidos y sensibilizados.

Programa	Unidad de Medida	Planificado	Realizado	Observaciones
Huánuco	Evento	01	01	Este evento se realizó por primera vez en la Plaza de Armas de la ciudad.

5.2.3.4 Programa de sensibilización y difusión

Durante el año 2007 se han producido y difundido programas radiales y televisivos, spots radiales y televisivos, afiches, boletines, volantes, manuales de Campesino a Campesino, rotafolios, murales y otras acciones, que reforzaron la propuesta institucional y sensibilizaron a la población beneficiaria directa e indirecta para que cambien conductas y hábitos de vida nocivas para el ambiente.

Todas las acciones de difusión fueron producidas y monitoreadas por un especialista de ciencias de la comunicación y contaron con la participación activa de agricultores/as, autoridades, líderes y profesionales, quienes testimoniaron sus experiencias, compartieron sus conocimientos e intercambiaron saberes previos, con el objetivo de masificar la propuesta de desarrollo humano sostenible.

Programa	Unidad de Medida	Planificado	Realizado	Observaciones
Huánuco	Programa Radial	100	102	El financiamiento es compartido con otros proyectos.
	Programa Televisivo	50	50	Con FONDAM
	Spots de TV	06	06	Con FONDAM
	Spots de Radio	12	12	Con FONDAM y MUE
	Afiches	10	10	Con financiamiento de MUE, FONDAM, RURANDES
	Boletines	06	06	Con financiamiento de MUE, FONDAM, RURANDES
	Rotafolios	30	30	Con PPM
	Manuales	25	25	Con PPM
	Volantes	08	08	Con FONDAM
	Murales	06	06	Con MUE
Hojas Divulgat.	06	06	Con RURANDES	



Cocina Mejorada

5.3. ACTIVIDADES DEL PROGRAMA IDMA – LURIN

5.3.1. Agricultura Sostenible y Seguridad alimentaria

5.3.1.1 Validación de propuesta de producción agroecológica

- Introducción de elementos de agricultura ecológica

Programa	Unidad Medida	Planificado	Realizado	Observaciones
Lima - Lurín	Familias	470	470	Cada familia emplea en promedio un conjunto de 7 técnicas agroecológicas

En el año 2007 se ha implementado y fortalecido la propuesta agroecológica a **320** familias y **10** organizaciones de base (150 familias) de 7 distritos de la Cuenca del río Lurín y Rímac, a través de la implementación de módulos productivos de crianza de cuyes, Biohuertos, riego tecnificado, secadores solares y molinos; así como implementación del SGP. Estas familias, que a fines de año según actividades de evaluación, están convencidas de la propuesta de producción, por ser rentable, de fácil adaptación, permiten asegurar su alimentación y sobre todo que permite realizar un manejo adecuado y racional de los recursos que se disponen.

- Implementación de chacras agroecológicas

Programa	Unidad Medida	Planificado	Realizado	Conductores	
				Hombres	Mujeres
Lima -Lurín	Chacras agroecológicas	110	110	11	99

Se asesoró y apoyo la implementación de módulos productivos que incluyen biohuertos y minigranjas de animales menores en la parte del valle Lurín, bajo la estrategia de agricultura urbana ecológica. De estas 110 chacras ecológicas, 100 han sido implementadas a nivel familiar y 10 a nivel de organizaciones de base del distrito. Estas nuevas chacras agroecológica cuentan con hortalizas, tubérculos, frutales, hierbas aromáticas y medicinales, y son en su mayoría lideradas por mujeres.

- Experimentación Campesina

Programa	Unidad Medida	Planificado	Realizado	Participantes	
				Hombres	Mujeres
Lima - Lurín	Nº ensayos	02	02	27	103

Se ha trabajado con 2 ensayos referidos al uso y manejo adecuado y racional del recurso hídrico para los biohuertos implementados en el marco de la estrategia de agricultura urbana.

- Manejo y Conservación de aguas y suelos

Programa	Unidad Medida	Planificado	Realizado	Observaciones
Lima - Lurín	Hectáreas	4.5	4.5	Con la participación de 270 familias.

En actividades de conservación de suelos, los productores de las diferentes localidades han implementado más de 8 prácticas de conservación de suelo y agua siendo las principales las siguientes:

- Mantenimiento de andenerías.
- Siembra en contorno
- Incorporación de materia orgánica.
- Selección de malezas nobles.
- Manejo de cobertura viva.
- Implementación y mantenimiento de terrazas.
- Riego tecnificado.
- Manejo de cobertura muerta (mulchs).

5.3.1.2 Fortalecimiento de la familia y organizaciones campesinas

- Fortalecimiento de organizaciones de productores (ecológicos)

Programa	Unidad Medida	Planificado	Realizado	Observaciones
Lima - Lurín	Organización Comunal	9	9	Participan en acciones de gestión comunal, ambiental y comercial.
	Organizaciones de Cuencas	1	1	Se ha fortalecido la asociación MONTICIELO, la cual ha participado en la formación y reuniones de espacios de concertación a nivel de cuenca.
	Organizaciones de Madres de Familia	2	2	Se fortaleció las organizaciones, actualmente comercializan, participan en espacios de concertación y gestionan sus propios proyectos.
	Consejo Regional de SGP Lima	1	1	Se ha fortalecido al Consejo Regional en la validación de las herramientas del SGP a nivel de Lima.
	Consejo Nacional de SGP	1	1	Se fortaleció a través de la Secretaría Técnica.

Durante el presente año, gracias al fortalecimiento institucional brindado por IDMA, los productores de la cuenca participan con mayor regularidad y en forma activa en los espacios de concertación y comercialización, tanto a nivel distrital, provincial, de cuenca y Regional, especialmente la Asociación de Productores Ecológicos de la Cuenca del Río Lurín – MONTICIELO.

Igualmente se ha mantenido una coordinación cercana y asesoramiento a los Municipios distritales ámbito de intervención de los proyectos; con quienes durante el presente año se ha trabajado concertadamente.

Asimismo se ha fortalecido la Asociación de Promotoras de Agricultura Urbana y Seguridad Alimentaria, las cuales al igual que los productores, participan en los diferentes espacios de dialogo, concertación y comercialización de su distrito.

- Capacitación Campesina en agricultura ecológica

Programa	Unidad Medida	Planificado	Realizado	Participantes	
				Total	Mujeres
Lima - Lurín	Eventos	260	260	564	350

Se han promocionado técnicas agroecológicas a través de 260 eventos realizados a nivel de los ámbitos de los proyectos, involucrándose en esta actividad a 400 agricultores (214 varones, 350 mujeres) de 8 comunidades, donde se ha logrado que desarrollen capacidades en 8 técnicas agroecológicas.

Así mismo se ha fortalecido las capacidades humanas de los productores quienes han participado en intercambios de experiencias a nivel local, regional y nacional (Metodología de Campesino a Campesino), en temas de Agricultura Sostenible, conservación y manejo de cultivos nativos y residuos sólidos.

- **Participación en la Asociación Nacional de Productores Ecológicos del Perú**

Programa	Unidad Medida	Planificado	Realizado	Participantes	
				Total	Mujeres
Lima - Lurín	Participantes	4	4	4	2

Durante el 2007, el IDMA apoyó la participación de 4 productores ecológicos como ponentes de su experiencia en el X Encuentro Nacional de Productores Ecológicos del Perú realizado en el mes de Noviembre en la ciudad de Piura. En este evento se expuso la experiencia de Derivados de la Manzana en San José de los Chorrillos a cargo del Productor ecológico Ulfer Ramos Melo, como la mejor experiencia en Producción Ecológica.

- **Hacia la equidad de Género**

Programa	Unidad Medida	Planificado	Realizado	Participantes	
				Total	Mujeres
Lima - Lurín	eventos	00	04	00	00

Durante el año 2007 se han promovido eventos con el propósito de fortalecer la participación de la mujer, especialmente de las zonas rurales en temas de igualdad de oportunidades, especialmente en fechas claves como: día internacional de la mujer (8 de Marzo), día de la madre (segundo domingo de Mayo), día de la mujer rural (15 de Octubre) y día mundial de la alimentación (16 de Octubre). En los eventos se ha mantenido una estrecha coordinación con las autoridades locales, así como de las instituciones públicas que laboran ahí.

- **Intercambio de experiencias campesinas fuera de la cuenca**

Programa	Unidad Medida	Planificado	Realizado	Participantes	
				Total	Mujeres
Lima Lurín	evento	06	07	180	80 (38%)

Los intercambios de experiencias se han realizado con los productores del valle de Huancayo, Cerro Candela y la experiencia de HECOSAN, con la finalidad de fortalecer sus conocimientos en técnicas agroecológicas, liderazgo, certificación y agrobiodiversidad, orientados a promocionar la Agricultura sostenible, en los diferentes lugares, incluyendo transformación de productos.

5.3.1.3 Apoyo al mejoramiento de la Infraestructura Productiva.

- Área agrícola

Programa	Unidad Medida	Planificado	Realizado	Observaciones
Lima - Lurín	Sistema de Riego por goteo	80	80	Se ha implementado el sistema de riego por goteo con cintas, en la implementación de biohuertos a nivel familiar y comunal.
	Sistema de riego por aspersión	01	01	Se ha implementado un sistema de riego por aspersión en Lahuaytambo para un área total de 1000 m2.
	Vivero frutícola	01	01	Se fortaleció el vivero comunal de San José de los Chorrillos cuya área es de 200 m2 y su capacidad es de 10000 plántulas

Se ha implementado sistemas de riego tecnificado por goteo con uso de cintas y aspersión en el distrito de Pachacámac como parte de la estrategia de agricultura urbana, a nivel familiar y a nivel de organizaciones de base.

- Área Pecuaria

Programa	Unidad Medida	Planificado	Realizado	Observaciones
Lima - Lurín	Galpones	80	80	Se apoyo en la infraestructura de minigranja de cuyes a nivel familiar y a nivel de las organizaciones de base.
	Cuyes reproductores	360	360	Entrega de reproductores hembras y machos de 3 a 3.5 meses.

Con la finalidad que los productores del distrito de Pachacámac conozcan el manejo técnico de la producción de cobayos ecológicos y como parte del sistema agroecológico, se construyo 80 mini-granja de cuyes en Pachacámac con una capacidad de 50 cobayos. Principalmente esta producción esta destinada a la seguridad alimentaria de las familias de Pachacámac y el resto en forma organizada se comercializa con la finalidad de generar ingresos para completar la canasta básica alimenticia.

5.3.1.4 Impulsar la gestión integral de cuencas hidrográficas

- Capacitación en gestión y manejo de cuencas.

Programa	Unidad Medida	Planificado	Realizado	Participantes	
				Total	Mujeres
Lima - Lurín	talleres	00	06	200	30

En el año 2007 en alianza con 8 ONGs que intervienen en la provincia de Huarochirí, se apoyó, coordinó y se realizaron acciones de asistencia técnica y capacitaciones (talleres) para la elaboración del Plan Integral de Desarrollo Concertado de la Provincia de Huarochirí; con un enfoque de gestión integral de cuencas.

5.3.1.5 Revaloración de la cultura alimentaria andina

Encuentros culturales

Programa	Unidad Medida	Planificado	Realizado	Observaciones
Lima - Lurín	eventos	04	04	Festivales alimentarios con productos de la zona

Una de las formas de incentivar al consumo de los productos de la zona, por los propios pobladores es enseñando el valor proteico de los productos, así como de sus múltiples usos en el arte culinario, para ello el Programa Lima – Lurín en alianza con los centros de salud de Lahuaytambo, San Damián Pachacámac y Langa y las municipalidades de Langa, Lahuaytambo y Pachacámac; organizó 04 festivales alimentarios y concurso de platos nutritivos con productos de la zonas concursantes; de esta manera los concurrentes podían apreciar y aprender a cocinar diferentes platos a bajo costo y de alto nivel nutritivo.

5.3.2 Fortalecimiento de mercados locales

5.3.2.1 Fortalecimiento de Ecoferia de Cieneguilla

Programa	Unidad Medida	Planificado	Realizado	Observaciones
Lima - Lurín	EcoFeria	01	01	En el distrito de Cieneguilla

Se ha fortalecido la EcoFeria Cieneguilla, la cual ha ampliado el mercado de producto ecológicos e insertado en la propuesta de comercialización a muchos productores ecológicos que no cuentan con certificación de sus productos por terceros; y de esta manera brindar un producto sano a un precio justo, tanto para el productor como para el consumidor, y de esta manera promocionar el consumo de los productos ecológicos a los diferentes estratos sociales, que también tienen derecho a consumir productos sanos.

5.3.2.2 Apoyo a la transformación primaria y comercialización de productos ecológicos.

- Apoyo a la comercialización de productos ecológicos

Programa	Unidad Medida	Planificado	Realizado	Participantes	
				Total	Mujeres
Lima - Lurín	Planta de transformación	1	1	30	10
	Evento de capacitación en transformación y comercialización	30	30	350	250
	Productos que cuentan con registro sanitario	8	8		

Se fortaleció una pequeña planta de transformación de derivados de manzana en el distrito de San José de Los Chorrillos (2,800 m.s.n.m.); donde se elabora vinagre de manzana, vino, néctar de manzana y mermeladas de membrillo y manzana.

Se han promocionado estrategias de Marketing, diagnóstico participativo del mercado real; así como el análisis de la oferta y demanda y transformación de productos. Se han realizado 30



Transformación de productos: *San José de los Chorrillos*.

eventos a nivel de los ámbitos de los proyectos, involucrándose a un total de 350 agricultores/as de 8 comunidades, con quienes se ha logrado el desarrollo de capacidades en selección de productos, manejo post cosecha, transformación y mercado.

Los 8 productos transformados derivados de lácteos, manzana y hortalizas (encurtido, yogurt, queso, néctar, mermelada, vinos, vinagre y manjarblanco) cuentan con registro sanitario emitido por DIGESA. Asimismo 187 productores articulan sus productos en diversos canales de comercialización como mercados ecológicos y ferias itinerantes de Lima, permitiéndoles un incremento en sus ingresos en 30%.

- **Fortalecimiento del Sistema de Garantía Participativo**

En el año 2007 el programa IDMA Lima – Lurín ha continuado con el proceso de fortalecimiento de la comercialización directa de productos ecológicos, por esta razón se ha priorizado el fortalecimiento del Sistema de Garantía Participativo (SGP) a través de la organización de los Núcleos Locales, elección de sus Juntas Directivas y Evaluadores, capacitación y Asistencia Técnica permanente; y el fortalecimiento del Consejo Regional del Sistema de Garantía Participativo de Lima.

De los 470 productores, 72 garantizan su producción ecológica con certificación de terceros y 187 productores con el Sistema de Garantía Participativa.

Se realizó un **“Taller de evaluadores del SGP”** en el auditorio del Colegio de Ingenieros de Lima, con el apoyo del INIA, los días 16 y 17 de noviembre; teniendo la participación de 60 productores/as y miembros del Consejo Regional SGP de Lima

Asimismo, a nivel del Consejo regional de SGP Lima se logró desarrollar y fortalecer 5 herramientas del SGP Validadas. Para el proceso del SGP en el periodo 2007 a nivel Lima, se inscribieron 238 productores de 9 organizaciones, logrando solo 187 productores garantizar su producción ecológica de 120 hectáreas.

Numero de productores participantes en el SGP en Lima

Nº	NUCLEOS LOCALES	PRODUCTORES INSCRITOS	PRODUCTORES APROBADOS
1	Langa	24	18
2	Lahuaytambo	25	21
3	San Damian	31	23
4	Tupicocha	41	37
5	Chorrillos	31	21
6	Cieneguilla	14	7
7	Ausan	33	29
8	Manchay Alto	18	15
9	Apamcri	21	16
	Total	238	187

- Apoyo a la certificación de productores/as de Monticielo

Durante el año 2007 se ha apoyado a la Asociación de Productores Ecológicos de la Cuenca del río Lurín para la certificación ecológica con la empresa Bio Latina, el apoyo no solo consistió en brindar recursos económicos para el pago del servicio, sino también en el fortalecimiento y funcionamiento del Sistema Interno de Control, el cual fue realizado bajo los principios del Control Social (SGP), y representó durante el proceso de certificación de Bio latina, una herramienta fundamental para acceder a la certificación Ecológica de los Productos de MONTICIELO, representando de esta manera, en hechos reales, la complementariedad que existe entre el SGP y la certificación de terceros. Es importante mencionar que se recurrió a la certificación de terceros por exigencia de las instituciones que promueven las Bioferias de Miraflores y San Isidro, donde participan los productores asociados a Monticielo.

Para el presente año se ha logrado la certificación ecológica de cerca de 102 productos, entre frutas y verduras que se producen en la cuenca Lurín, beneficiando a 32 agricultores ecológicos agrupados en la asociación de productores ecológicos de la cuenca del río Lurín y una Asociación de Madres Promotoras de Agricultura Urbana y Seguridad Alimentaria - AUSAN (70) que pertenecen a MONTICIELO.

5.3.3 Validación de la Propuesta en Educación Ambiental para el Desarrollo Sostenible

En el 2007, la propuesta de educación ambiental del IDMA se validó a lo largo de la cuenca del río Lurín. Interviniendo de forma integral en las I.E. de San Andrés de Tupicocha, San Damián, centro poblado de Sunicanha, Lahuaytambo, Langa, Antioquia, Villa María del Triunfo, Pachacámac y Lurín. Desarrollándose principalmente el componente de elaboración de materiales educativos, en las I.E. de los últimos tres distritos.

Las comunidades educativas a lo largo de la cuenca son incorporadas en nuestra propuesta, facilitándose actividades que permiten la participación y empoderamiento social de los padres de familia, docentes y principalmente de los niños, niñas y jóvenes adolescentes.

El trabajo desarrollado ha permitido que las I.E. con quienes hemos trabajado nuestra propuesta pedagógica de Educación Ambiental para el Desarrollo Sostenible, sean referentes en la campaña de Escuelas Limpias, Seguras y Saludables que desarrolla, cada año el Ministerio de Educación a

nivel nacional. Tal es el caso de la I.E. 7217, I.E. 7088 y la I.E. 6015 de Villa María del Triunfo. Mientras que la I.E. Cesar Vallejo de San Andrés de Tupicocha fue ganadora del concurso de lanzamiento de la campaña 2007 en la provincia de Huarochirí a nivel de la UGEL 15.

Las poblaciones de niños, niñas y jóvenes adolescentes de las comunidades educativas han sido atendidos, desde un enfoque psicosocial, con el propósito de fortalecer en ellos la confianza en sí mismos y la capacidad de actuar frente a las condiciones de pobreza de la que son parte. De este modo se han desarrollado ecotalleres y un encuentro local de niños, niñas y jóvenes adolescentes rurales, durante un fin de semana.

5.3.3.1 Fortalecimiento de la organización ambiental en la I.E.

Programa	Unidad Medida	Planificado	Realizado	Observaciones
Lima - Lurín	Comité Ambiental Escolar	7	7	Uno por I.E.
	Ambientación del espacio educativo en cada I.E.	7	7	Mensajes de sensibilización ambiental

Este componente ha sido desarrollado principalmente en las I.E. de la cuenca media y alta del río Lurín. El Comité Ambiental Escolar ha desarrollado su plan de trabajo anual, realizando actividades al interior de la institución fortaleciendo y articulándose con la dimensión ambiental en sus Proyectos Educativos Institucionales – PEI.

Se han colocado 15 mensajes en cada I.E. con temas alusivos hacia la promoción de los valores y de los derechos del niño, niña, y también sobre el cuidado del medio ambiente, como parte de la ambientación del espacio educativo.

5.3.3.2 Desarrollo de capacidades ambientales en docentes.

Programa	Unidad Medida	Planificado	Realizado	Observaciones
Lima - Lurín	Eventos de capacitación docente	2	2	Participaron 50 docentes de 16 I.E. a nivel de toda la cuenca.
	Docentes certificados	75	75	A nivel de toda la cuenca. UGEL 15 y UGEL 01

Como parte del fortalecimiento en las capacidades ambientales del personal docente, se realizaron dos talleres a lo largo del año. El primero de ellos *“El diagnóstico ambiental y los materiales educativos”* y el segundo *“Validación de contenidos ambientales”*. El primer taller se desarrolló durante dos fines de semana y el segundo durante un fin de semana completo, siendo en total 6 días de capacitación docente. Participaron delegaciones de las I.E. ubicadas a lo largo de la cuenca baja, media y alta del río Lurín, resultando muy interesante el reconocimiento de los maestros, sobre la cuenca del río Lurín, como un espacio geográfico con servicios ambientales que los integra.

5.3.3.3 Brigadas ecológica, eco talleres y encuentro local de niños, niñas y adolescentes.

Programa	Unidad Medida	Planificado	Realizado	Observaciones
Lima - Lurín	Brigadistas ecológicos	70	71	7 I.E.
	Eco talleres	12	15	Formación ambiental
	Encuentro local	1	1	Habilidades sociales

Las brigadas ecológicas han sido constituidas en las I.E. ubicadas en la cuenca media y alta del río Lurín, cada brigada ecológica está integrada por 11 escolares, 6 del primario y 5 del nivel de secundaria.

Los eco talleres han sido desarrollados en las instalaciones de las I.E. Está dirigido a los integrantes de las brigadas ecológicas. Mediante esta actividad se logra sensibilizar y fortalecer en ellos los conceptos ambientales, la organización y el trabajo en equipo.

Durante dos días 28,29 y 30 de agosto se llevó a cabo el I encuentro local de niños, niñas y adolescentes de la cuenca media y alta del río Lurín. Participaron 40 escolares de las 7 I.E. quienes mediante actividades recreativas y juegos estructurados fueron invitados reconocerse así mismos, mejorar la confianza e intercambiar con otros niños, niñas y adolescentes de la cuenca.

Para muchos de los participantes, por tratarse de población en situación de extrema pobreza, fue su primera experiencia, siendo también a nivel de la cuenca un primer espacio de encuentro e intercambio brindado a los niños, niñas y jóvenes adolescentes rurales.

5.3.3.4 Proyectos productivos articulados a la dinámica de aprendizaje.

Programa	Unidad Medida	Planificado	Realizado	Observaciones
Lima - Lurín	Biohuertos	7	7	Producción de hortalizas ecológicas
	Crianza de animales menores	4	4	Cuyes
	Lombricultura	0	2	I.E. de Langa y San Damián
	Apicultura	0	1	San Damián

Los proyectos productivos son manejados por los alumnos de cada I.E., siendo estos acompañados por los docentes responsables, principalmente del área de educación para el trabajo y miembros del Comité Ambiental Escolar.

Esta actividad ha permitido desarrollar las capacidades y habilidades de los jóvenes rurales en la generación de ingresos, aprovechando sostenidamente los recursos naturales locales, con un enfoque del desarrollo sostenible.

Permite también que se reconozcan como “dueños” de su propio modelo de desarrollo personal, con visión emprendedora.

5.3.3.5 Producción de materiales educativos.

Programa	Unidad Medida	Planificado	Realizado	Observaciones
Lima - Lurín	Texto escolar	1	1	Guía de experimentos ecológicos.

Luego de un trabajo intenso y dinámico, en el que participaron más de **70** maestros y maestras de 16 I.E. a nivel de toda la cuenca del río Lurín se publicó el texto **“Guía de Experimentos Ecológicos – Una estrategia didáctica para el trabajo escolar con niños y niñas”**. Dicho documento fue el resultado de un proceso de validación de los contenidos del módulo de experimentos ecológicos, publicado en la Guía de Ecuación Ambiental del IDMA.

El material consta de un material para trabajo del docente y con fichas pedagógicas para el trabajo del alumno. Esta totalmente graficada para un mejor vínculo con el trabajo escolar y ha sido distribuido al total de las Instituciones Educativas comprometidos en el proceso de validación y publicación del texto.

5.3.3.6 Eventos de sensibilización ambiental a nivel local y regional

Programa	Unidad Medida	Planificado	Realizado	Observaciones
Lima - Lurín	Eventos	3	3	Día mundial del medio ambiente, Día mundial de la Alimentación y Derechos del niño.
	Concursos	6	6	Concursos de dibujo

A lo largo del año hemos desarrollado concursos escolares de expresión artística en los escolares de los distritos de la cuenca alta. Mediante el tema motivador **“mi comunidad, mi familia y yo”**, los niños y niñas de las dos I.E. de San Damián, Lahuaytambo, Sunicancha y Antioquía presentaron sus creaciones artísticas en dibujo, pintura y composición.

Desarrollamos tres eventos centrales durante el año 2007, siendo el más importante el **“Concurso de Experimentos Ecológicos”** realizado el 8 de junio, con motivo de la celebración por el Día Mundial del Medio Ambiente, en la plaza central del distrito de Villa María del Triunfo. Dicho evento se caracterizó por su capacidad de convocatoria, participaron 16 representaciones escolares y estuvieron como invitados representantes de las principales instituciones vinculadas en el que hacer educativo, así como de instituciones especializadas en materia ambiental.

5.3.4 Actividades de promoción del desarrollo sostenible a nivel nacional

5.3.4.1 Intervención en nuevos ámbitos estratégicos

El terremoto sufrido, en gran parte del sur del Perú, el 15 de agosto movilizó al IDMA, con el fin de responder inmediatamente ante la catástrofe. Es así que gracias al apoyo de la organización española Manos Unidas, se inició un plan de emergencia y de ayuda humanitaria a la zona afectada por el sismo. Era evidente que ante lo ocurrido la ayuda se estaba centrando, sin que con ello se lograra cubrir totalmente, sólo a las poblaciones asentadas en las ciudades de Chíncha, Pisco, Cañete, Ica, entre otras, todas ubicadas a lo largo de la costa. En un rápido reconocimiento y ante los pedidos de ayuda de las poblaciones andinas de la provincia de Yauyos, específicamente de los distritos de Laraos y del distrito de Santiago de Anchucaya en la provincia de Huarochirí, se dio inicio al apoyo humanitario.

En el proceso de reconocimiento y ayuda IDMA llegó hasta el distrito de Tupe, provincia de Yauyos, donde por cuenta propia evidenció las carencias y el estado ruinoso en el cual había quedado, siendo IDMA la primera institución en llegar y socorrer a esta población, inmediatamente se la incorpora en el plan de emergencia y de ayuda humanitaria.

Se atendió con víveres, agua, frazadas, materiales de construcción, tubos para canalizar el agua y recuperar los cultivos, colchones, calaminas, entre otros bienes materiales. Se transporto más de 40 toneladas de ayuda huamanitaria, distribuido en los tres distritos, Santiago de Anchucaya, Tupe y Laraos.

Ante semejante desastre la población local, especialmente los niños, se sentían inseguros y con la necesidad de restablecer su estado emocional. Por ello se diseño una campaña de intervención psicosocial denominada **“de un niño a otro niño”**, con el fin de restablecer la seguridad y aliviar el miedo que había quedado en algunos niños, niñas. Se utilizó la técnica de terapia a través como una forma de facilitar el proceso “sanador” en los niños y niñas, desarrollando tareas de pintura, trabajos en arcilla, elaboración de mascarar y títeres. Dicha campaña contó además con la entrega a cada niño, niña de una mochila que contenía un cuaderno, lápiz, colores, un dulce, una prenda abrigadora y principalmente una carta, que había sido redactada por otro niño, niña de los distritos rurales de la provincia de Huarochirí. La carta tenía mensajes que transmitían afecto, confianza y esperanza, aspectos que en esos instantes eran necesarios para la población afectada por el sismo.

De este modo el IDMA, respondió ante la emergencia, seguro de haber contribuido y ayudado a la población atendida. También quedamos contentos por que los vínculos iniciados con los líderes locales, autoridades municipales y población en general creemos será de largo aliento.



Trabajo psicosocial en Laraos, Yauyos 2007

5.3.4.2 Fortalecer distintos espacios institucionales en políticas de desarrollo sostenible

- Generación de opinión pública favorable

Programa	Unidad Medida	Planificado	Realizado	Observaciones
Lima Lurín	– eventos	05	15	Eventos diversos sobre incidencia política

El IDMA- Programa Lima - Lurín participa en los diferentes espacios de diálogo y concertación con instituciones públicas y privadas, donde promueve la propuesta de desarrollo sostenible y el cuidado del medio ambiente, lo que permite ir generando una opinión favorable de la población e instituciones representativas, en ese contexto se han realizado diferentes actividades.

Formamos parte del proceso de elaboración de la Política Nacional de Educación de Ecuación Ambiental, a través de la Red Nacional de Educación Ambiental - REA. Coordinamos la comisión de trabajo encargada de hacer los aportes de la REA al proceso de elaboración de la Política Nacional de Ecuación Ambiental.

Se participa en la elaboración de políticas para el tratamiento y reuso de aguas residuales para la Agricultura Urbana y áreas verdes en Lima metropolitana a través del proyecto SWITCH.

Se participa como miembro activo del Consejo Nacional del Sistema de Garantía Participativa, se tiene la coordinación del Consejo Regional de SGP región Lima e integrante de la Secretaría Técnica del SGP.

Participación de la experiencia de IDMA en el proyecto de gestión de riesgos como tema transversal en las Instituciones Educativas, obteniendo el tercer puesto.

Conjuntamente con 8 ONG y la Municipalidad provincial de Huarochirí se Apoyo, coordinación y realización de acciones de asistencia técnica y capacitación para la formulación y elaboración del Plan Integral de Desarrollo Concertado de la Provincia de Huarochirí.

CONCLUSIONES Y PERSPECTIVAS GENERALES

CONCLUSIONES:

A nivel de agricultura sostenible y seguridad alimentaria

- 1065 familias campesinas del ámbito de intervención del IDMA, están promoviendo agricultura sostenible. Hacen uso adecuado de sus recursos productivos a través de prácticas agroecológicas en el manejo y conservación de suelos, agua y cultivos; optimizando sus recursos locales y obteniendo mejores niveles de producción de sus principales cultivos y crianzas.
- El avance sostenido de las familias campesinas han permitido ampliar y consolidar sus conocimientos y dominio de más de 10 técnicas agroecológicas por familia; registrándose en el presente año 411 chacras con la denominación de agroecológicas.
- Las manifestaciones del cambio climático en las comunidades campesinas; han ampliado la preocupación por el serio problema de escasez de agua para riego en los productores/as permitiendo priorizar acciones orientadas a la gestión integral del agua. En ese contexto se han implementado acciones de cosecha de agua y la implementación de 143 pequeños sistemas de riego principalmente por aspersión; aprovechando tecnologías locales desarrolladas por los propios productores/as.
- Se ha priorizado el fortalecimiento de capacidades de los productores y productoras; realizándose 309 talleres y cursos con metodologías participativas y vivenciales (2162 participantes, 1314 varones y 848 mujeres) sobre agricultura orgánica, crianza de animales menores, gestión del agua y riego y conservación de recursos naturales; asimismo 42 talleres en gestión empresarial y transformación de productos (622 participantes, 253 varones y 369 mujeres).
- 1096 promotores agroecológicos (384 mujeres y 712 varones) han participado en 51 intercambios de experiencias a nivel local, regional y nacional; vigorizando sus procesos de aprendizaje vivencial y por consiguiente de implementación de la agricultura sostenible. Asimismo, se han recibido a 20 delegaciones (16 nacionales y 4 internacionales) de otras organizaciones de productores y de profesionales interesados en conocer los avances de agricultura sostenible en los programas de Abancay, Huánuco y Lurín.
- Se han realizados diversos eventos (cursos, talleres, sesiones demostrativas y ferias alimentarias) orientados a promover seguridad alimentaria nutricional de las familias campesinas, revalorando los hábitos y patrones alimentarios, sustentados en la producción local. Se contó con la activa participación de 1208 mujeres y 219 varones.
- Se cuenta con organizaciones campesinas que promueven la conservación in-situ de la agrobiodiversidad nativa, con quienes se promueven ferias de exposición, comercialización e intercambio de semillas.
- Existe un importante avance en el proceso de autogestión de las organizaciones de productores, a través del fortalecimiento de capacidades en asociatividad, liderazgo y gestión empresarial; tanto a nivel de microcuencas como a nivel de las organizaciones regionales de los productores agroecológicos (ADPE-Huánuco, ARPEA-Abancay y Monticelo-Lurín)
- Se ha logrado fortalecer la comercialización sostenible de productos agroecológicos a nivel local y regional, teniendo como principales canales de comercialización diferenciados las Ferias Comunales y Ferias Agroecológicas de Huánuco, Abancay y Cieneguilla.
- Se continúa con el proceso de fortalecimiento del Sistema de Garantía Participativo – “SGP”, como una alternativa real de certificación de la producción agroecológica de las organizaciones de productores; donde participan los consumidores organizados en Asociaciones de Consumidores Ecológicos, Universidades y otras organizaciones pública y privadas que confían y respaldan este sistema participativo para el mercado nacional. En el 2007 han participado en Huánuco, Abancay y Lurín 374 productores/as.
- Agricultura urbana se ha convertido en una herramienta para dinamizar la economía local, crear empleos, generar ingresos, diversificar el uso del espacio urbano, valorizar la cultura tradicional

y promover la inclusión social. También ha permitido mejoras sustanciales, a través de la recuperación de baldíos o espacios degradados, el reciclaje de residuos orgánicos (insumos para la agricultura o la alimentación de animales) o de aguas residuales tratadas (preciosos fertilizantes de las huertas).

A nivel de Educación Ambiental

- Los directores y docentes de las 19 instituciones educativas del ámbito de trabajo institucional promueven en diferentes espacios (formal y no formal) la propuesta de Educación Ambiental, siendo reconocidos por otras redes educativas e instituciones normativas, quienes toman de modelo las experiencias desarrolladas para ser implementadas en sus correspondientes instituciones educativas. Se ha capacitado a 111 docentes en la propuesta de educación ambiental
- Se ha fortalecido la formación de niños, niñas y jóvenes con conocimientos en agricultura ecológica, importancia del medio ambiente, del respeto a las culturas y de sus derechos, deberes y potencialidades en su entorno local y regional. Se han constituido 7 brigadas ecológicas y realizado 15 eco-talleres con la participación de niños, niñas y jóvenes.
- Se ha fortalecido la participación de IDMA en la Red de Educación Ambiental promovida por el Ministerio de Educación.
- La difusión permanente de la propuesta institucional en los diferentes medios de comunicación (impreso, radial y televisivo) ha permitido la generación de una corriente conservacionista de los recursos naturales y ambiente. Actualmente son muchas las personas entre agricultores/as, autoridades, líderes, profesionales y población, que han hecho suya esta propuesta y ahora proponen estrategias de intervención y solución de problemas ambientales latentes en sus respectivos espacios de convivencia.
- Como parte de la difusión de las propuestas institucionales, y sensibilización a la población objetivo y población en general sobre la conservación de los recursos naturales, ambiente, agricultura sostenible y derechos ciudadanos; se han realizado 105 programas radiales y 53 programas de televisión.

A Nivel de Incidencia Política, Gestión Local, Ciudadanía y Gobernabilidad

- Se ha participado en los espacios de concertación comunal, local y regional; propiciando análisis y propuestas que fortalezcan la participación de la sociedad civil organizada; como garantía de gestiones democráticas y transparentes en los gobiernos locales y regionales.
- Los/as promotores/as agroecológicos y líderes locales han participado activamente en los procesos participativos (Plan de Desarrollo Concertado - PDC, Presupuesto Participativo - PP, Comité de Coordinación Local - CCL y Comité de Vigilancia Ciudadana - COVIC); lo que ha permitido ampliar sus capacidades e involucrarse en los procesos de desarrollo de sus comunidades y distritos.
- En los espacios locales y regionales de Abancay, Huánuco y la cuenca del río Lurín, se ha generado conciencia de la importancia de discutir y consensuar propuestas de desarrollo rural y agricultura sostenible; en algunos casos ha significado la incorporación en los Planes de Desarrollo Concertado y Presupuesto Participativo proyectos productivos, ambientales y de fortalecimiento de capacidades con financiamiento del FONCOMUN e inversiones regionales.
- En el tema del agua, el IDMA Programa Abancay se ha tenido un rol importante como parte de la incidencia en políticas públicas regionales; se ha liderado el grupo técnico de Recursos Hídricos de la Región, preparando e impulsado la Ordenanza Regional sobre Gestión Integrada de Recursos Hídricos que fue promulgada en el mes de octubre, 2007. Asimismo se ha editado con ITDG en versión popular "*El agua en Apurímac*", tomando como base el "diagnóstico de desertificación y sequía en Apurímac
- El 2007, el IDMA ha tenido una participación propositiva en las Comisiones Ambiental Regional – CAR y Comisiones Ambientales Municipales – CAM y grupos técnicos de especialistas en recursos naturales de la Región Huánuco y Apurímac.
- Existe mayor interés de las organizaciones campesinas y agrarias para incidir políticamente ante las autoridades locales y regionales, con el propósito de colocar al agro como prioridad en la agenda de desarrollo rural - local y regional.

- Se ha fortalecido los trabajos en redes con la participación de actores de los diferentes sectores y espacios, con una visión de desarrollo territorial y con objetivos comunes, para contribuir a la solución de problemas y necesidades en el marco del diálogo, la concertación y la cooperación.
- La mujer campesina y productora, viene alcanzando mayores niveles de reconocimiento, participación y liderazgo, involucrándose en los procesos productivos, de gestión local y participación en los espacios de comercialización (ferias ecológicas) y concertación (PDC, PP, CCR y CCL).

PERSPECTIVAS:

- Se requiere un mayor involucramiento de las ONG, organizaciones de base y sociedad civil en relación al cambio climático; considerando que se deben impulsar con urgencia procesos de adaptación y acciones de mitigación; teniendo en cuenta que el Perú y especialmente la zona rural andina presenta los mayores niveles de vulnerabilidad. En este contexto la agricultura sostenible se constituye en una real alternativa de manejo y gestión de los agro-ecosistemas y conservación de los recursos naturales y el medio ambiente.
- El programa de formación de promotores agroecológicos está en un proceso de consolidación y su función a mediano y largo plazo es lograr que los participantes desarrollen experiencias exitosas y logren posicionarse en el mercado local y regional aprovechando sus ventajas organizativas y disponibilidad de productos sanos y de buena calidad. Es fundamental la promoción de centros de formación de promotores campesinos a nivel regional a fin de impulsar la propuesta de agricultura sostenible a una mayor escala.
- Es importante fortalecer y consolidar espacios de concertación local, tal como se viene desarrollando en los Distritos de Pichirhua en Abancay, Molino y Churubamba en Huánuco y distritos de la Cuenca Alta del Río Lurín; donde los alcaldes vienen institucionalizando políticas locales orientadas a promover la agricultura sostenible e implementando planes y proyectos de desarrollo rural.
- Es necesario realizar mayores esfuerzos hacia el fortalecimiento de la conciencia ciudadana sobre el consumo de alimentos sanos o ecológicos. En este propósito se requiere fortalecer e institucionalizar el Sistema de Garantía Participativo – SGP (como propuesta de garantía a los productos que vienen ofertando los agricultores agroecológicos de las diferentes microcuencas, orientados al mercado local, regional y nacional) con una mayor participación de consumidores organizados e instituciones como las Universidades y Municipalidades, que institucionalicen la promoción y vigilancia solidaria de productos sanos producidos por familias campesinas comprometidas con la conservación del medio ambiente y recursos naturales. Asimismo, sobre el tema de los transgénicos y su impacto en los ecosistemas andinos y transandinos de alta agrobiodiversidad.
- Mantener una permanente participación en los espacios de concertación que promueven la agricultura orgánica (CAR, COREPOS,), especialmente en la etapa de desarrollo de la Ley de Promoción de la Producción Orgánica; donde se ha incorporado al sistema de garantía Participativo.
- Difundir la propuesta de Educación Ambiental, en otros ámbitos por la demanda e interés mostrado por los docentes y padres de familia para replicar la experiencia motivados por los logros mostrados en los diferentes eventos y los documentos (Guía y sistematización).
- Seguir, con las organizaciones afines y Redes, aportando al reglamento de la Ley de Fomento de la Agricultura Orgánica, aprobada y publicada en enero del 2008.
- Impulsar vía Redes, los derechos fundamentales (DESC), la equidad de género, la lucha contra la corrupción y enfocar con mucha seriedad con todos los estamentos de la sociedad, estrategias de adaptación al Cambio Climático y sus consecuencias en los países más vulnerable como el Perú, situación que requiere significativos recursos económicos de contingencia. El gobierno y los políticos tienen que tomar conciencia no es un evento que se presentará a futuro, sino que lo estamos viviendo hoy.

A N E X O S

DIRECTIVOS DEL IDMA AL 2007

CONSEJO DIRECTIVO

- Juan Vaccari Ch. -*Director Ejecutivo.*
- Gabriel Mejía D. – *Director Adjunto*
- Juan Torres G -*Director*
- Alfonso Flores M. -*Director*
- María Lourdes Elías -*Directora*

Administradora:

- Silvia M. de De Olazával (*invitada permanente al Consejo Directivo*).

Directores de Programas de Desarrollo Rural Sostenible:

- Andrés Fernández Maldonado y Figueroa -*Programa IDMA-Huánuco.*
- Edwin Alvarado - *Programa IDMA-Abancay.*
- Sandy Yoplac -*Programa IDMA-Lurín. (Coordinadora)*

Proyecto Especial: “Centro Piloto de Agricultura Ecológica Andina - Cochao”

- Wilmar León - *Coordinador General.*

Miembros de la Asamblea de Socios del IDMA:

1. Alfonso Flores Mere.
2. Carmen Felipe-Morales
3. María de Lourdes Elías
4. Juan Torres G.
5. Silvia de De Olazával
6. Juan Vaccari Ch.
7. Abraham Febres Cruz
8. Teresa Oré
9. Laureano del Castillo.

						Montos	Montos	Montos	Montos	Montos	Montos
						2005	2006	2007	2.008	2.009	2010
AGENCIAS	PROYECTOS	PERÍODO DE EJECUCIÓN	ESTADO	MONTOS	PROGRAMAS	US\$	US\$	US\$	US\$	US\$	US\$
				US\$							
CCTA	in-situ	2001-2005	Ejecución	154.000	Huánuco	17.000					
PRESENTADOS EN EL 2003											
APC-Japón	Canal Palmarayoc	5 meses 2003	Concluido a diciembre.	69.950	Abancay						
MASAL-COSUDE	HINORAY-Chacoche	marzo 2003-feb. 2004	Concluido	18.730	Abancay						
TROCAIRE(1)	DS y Capacidades	agost. 2003-julio 2006	Concluido	139.552	Abancay	30.142	17.313				
MISEREOR	DRS Cuenca Pichirhua	julio 2003-dic 2006	Concluido	267.500	Abancay	68.018	91.500				
DKA -Austria	Fortaleci. Capac. Locales	ene.-2004-dic.-2006	Concluido	38.000	Abancay	14.000	14.000				
NOVIB	DRS Cuenca Lurín	ene.-dic. 2003	Culminó a dic. 2003	85.400	Lurín						
NOVIB(2)	Consortio IDMA-Ecológica	ene2004-dic.2006	Concluido	218.000	Luín	47.941	57.500				
TT.HH. Suiza	Niñez y juventud	oct.-2003-dic. 2005	Concluido	90.500	Lurín	39.970					
AAA-F. Américas*	Consortio IDMA-REDE	dic.- 2003-nov. 2005	Concluido	96.000	Lurín	46.000					
Asociación Atocongo	Educ. Ambiental	2004	Concluido	63.000	Lurín-Cono Sur						
PPM	AS e Incidencia Política	ene.-2003-dic.-2005	Concluido a diciembre	290.000	Huánuco/Lima	93.200					
PRESENTADOS EN EL 2004											
Manos Unidas de España	Ciudadanía y Gober.en Molino	36 meses(2005-2007)	Concluido	360.353	Huánuco	155.000	108.447	72.532			
Fondo de las Américas	Proyecto Caral	12 meses (2005)	Concluido	100.000,00	Supe-Caral	87.079	12.921				
Asociación Ancash	Proyecto Cochao	60 meses (set. 2004-2009)	Concluido a feb.2008	600.800,00	San Marcos	149.600	125.513	127.724	21.354		
FONCODES	8 Proyectos FONCODES	2005	Concluido	116.000,00	Lurín-Cuenca		116.000				
Asociación Atocongo	Educa. Ambiental	2005-2007	Concluido a dic.	270.000,00	C. Sur-Pachacámac	90.000					
PRESENTADOS EN EL 2005											
Tierra de Hombres Suiza	Educación para D.S.	36 meses (2006-2008)	Aprobado	123.190,00	Lima-Lurín		45.000	45.000	41.830		
Pan Para el Mundo	Consolidar Propta. AS y SA	24 meses (2006-2007)	Concluido	100.000,00	Huánuco		50.000	50.000			
IAF	Conserv y Gestión Agrobiodiver.	36 meses (2006-2008)	No aprobado	345.249,00	Huánuco						

FONDAM	Fortaleci. Feria Ecológica	24 meses (2006-2007)	Concluido	99.000,00	Huánuco		50.000	49.000			
SUB-TOTAL :							837.950	688.195	344.256	63.184	0
PRESENTADOS EN EL 2006-2007-2008											
Asociación Ancash	Educación Ambiental	3 meses 2006	Concluido	5.155,00	Huaraz-Huari		5.155				
AAA-UE	Progr. Desarrollo Rural	48 meses (2007-2010)	Aprobado	416.000,00	Huánuco			104.247	135.420	122.478	97.286
FONDAM	Educación Ambiental	2006/2007	Aprobado	10.000,00	Lima -Lurín			10.000			
FONDAM	Plataforma ONG /Ecoferia	2006	Concluido	10.000,00	Lima-Lurín		10.000				
DKA -Austria	Ciudadanía y Vigilancia Social	36 meses (enero2007-dic.2009)	Aprobado	42.900,00	Abancay			15.000	13.800	13.700	
AAA-HPI	Agricultura Urbana	24 meses (2007-2008)	Aprobado	100.000,00	Lima- Lurín			49.810	50.000		
MISEREOR*	Gestión para el DRS	36 meses (enero 2007-dic.2009)	Aprobado	296.400,00	Abancay			113.700	95.380	87.315	
TROCAIRE	Seguridad Alimentaria	36 meses (agosto2006-julio2009)	Aprobado	173.905,00	Abancay		25.000	61.340	61.952	25.702	
TROCAIRE	Complemento	3 meses 2007	Aprobado	9.100,00	Abancay			9.100			
BID-FOMIN**	Fortalecimiento Competitividad	36 meses (marzo 2007-feb.2010)	Aprobado	556.569,00	Huánuco				185.523	185.523	185.523
HampshireFoundation	Transformación Agroindustria	12 meses (2007)	Aprobado	50.000,00	Lima-Lurín			50.000			
MIVA	Adquisición de Moto	ene-07	Aprobado	3.900,00	Abancay			3.900			
FONDAM	SGP-Productores de Lurín	6 meses mayo-oct. 2007	Aprobado	10.000,00	Lurín			10.000			
FONDAM	Materiales Educativos	Febrero 2007-oct 2007	Aprobado	10.000,00	Lima-Lurín			10.000			
Manos Unidas España	Fortalecimiento Productivo	36 meses (dic. 2007-nov. 2010)	Aprobado	433.000,00	Huánuco			78.762	154.770	133.910	60.204
Manos Unidas España	Ayuda la victimad del Terremoto	setiembre-octubre 2007	Aprobado	42.000,00	Lima-Lurín-Yauyos			41.353			
FONDAM	Proy. Hierbas Aromáticas nativas	18 meses (2008-2009)	Aprobado	99.800,00	Lurín				66.500	33.300	
Manos Unidas España	Reconstrucción Productiva	9 meses (dic.2007-agosto 2008)	Aprobado	155.484,00	Lima-Lurín			8.000	147.484		
Manos Unidas de España	Reconstrucción y DRS	36 meses (enero 2009-dic.2011)	En Gestión	1.500.000,00	Lima-Lurín-Yauyos						
SUB-TOTAL :									565.212	910.829	601.928
TOTAL:							728.350	909.468	974.013	601.928	343.013

Actualizado a marzo 2008

* No se está contando con la Reserva de 7,000 EUR ; **BID-FOMIN-FONDAM-GORH: US\$ 200.000 aprobados, BID: 356.569.

** BID-FOMIN : división arbitraria del monto gobal. Se sabrá cuando se tenga el POA.

